南京日報

本報登記證 內政部警字第三八〇九號 中宣部中字第一二六四號
中華郵政特准掛號認爲新聞紙類 電報掛號一二一二
社址白下路八十三號　電話二一五八三號
第六百〇七號
今日二大張售洋三分

今日提要

中央並未在湘贛邊境增兵
蔣院長通令設立國民經濟建設運動委員會
國大代表選舉今開籌備會議
濟南日警强索走私貨物
日外務省昨開首腦會議
宋哲元赴西苑檢閱駐軍
京市試辦實施强迫教育
財部昨電各省協助緝私

日方造謠完全無稽 中央並未增兵湘贛

兩粵當局嚴切否認粵桂軍入湘

中央軍大部刻仍從事勦匪工作

（本京消息）日來日本同盟社對西南方面情形、傳播種種離奇消息、本社記者特於昨（四）日往訪中央某要人、叩詢眞相、承發表談話如下、近數年來中央以團結全國抵禦外侮、剿滅赤匪復興民族爲始終一貫之政策、此種一貫政策、决不因任何方面、任何情勢所動搖、此爲全國上下所共知共見者、同盟社所傳中央近於湘贛邊境增兵之說、完全無稽、蓋自去年赤匪由江西潰竄西北各省後、中央即將駐於南方之部隊、陸續調赴西北、徹底淸剿、現中央在南方之部隊、不特絕未增加、且早已向西北調盡、而同盟社竟謂中央在湘贛邊境增兵、其絕非事實、至爲明顯、在中央努力剿匪、以謀安內攘外之際、以己度人、同盟社所傳西南動員之說、當亦不能置信、蓋國難日趨嚴重、决不致有人喪心病狂、以外交爲內戰口實、破壞中央一貫政策、搗亂軍事之後方也、如果其眞有此行爲、則必爲天下所共棄、國人所不容、總之、中央决不改變既定的一貫政策、全國上下、應共同一致、萬勿爲傳聞所惑、致自亂救國步驟云、

（廣州四日路透電）昨傳西南軍佔領湘省零陵及宜章兩縣之說、粵桂當局、皆絕對否認之、西南當局、指該軍入湘之說、爲全無根據、路透訪員、今日訪問此間各領署當局、皆稱不知、有粵桂軍事當局、曾發出佔領零陵及宜章兩縣之公報、同時粵幣之價值續跌、每千港幣、現值粵幣一千七百六十八元、城中各地、安謐如常、

（上海四日電）據同盟東京四日電稱、中國中央與西南關係、最近漸形緊張、蔣統一中國之政策、如能實現、則華北事態、將受重大影響、據日某當局接到公電、中央在兩廣邊境、集結三十五萬大軍、取包圍姿勢、同時進行政治工作、以和戰兩樣策略、企圖全國統一事業、蔣氏統一中國竟成之後、轉向華北滿洲、而對日本之對滿對華北政策、加以壓迫、殆無疑義、

（本京消息）本月三日上海日日新聞、發出一奇突消息、略謂西南首腦部、因憤於中央之壓迫、發表宣言、謀組獨立政府、開始軍事行動等語、記者爲欲證明此項謠傳之虛妄、今特往訪軍政部某君、詢問一切、當承答復、略謂西南通電、此間並未接到、現在中央軍大部份均在西北及川滇邊區、擔任剿匪、此兩廣將領及全國人士所共知、所謂集中大軍於閩贛黔之說、必係有人離間挑撥、至於所傳將組獨立政府及開始軍事行動之消息、余意當茲國難嚴重關頭、除非別有用心、希冀我國家永遠分裂、國內軍人自相殘殺以外、當不出此、目下凡我華胄、正該泯除私見、精誠團結、共紓救亡圖存之大計、决不致開此倒車破壞國家之統一、以自絕於國人也云、

（廣州四日路透電）桂軍司令部、今日宣稱、日人所傳桂軍攻入湘省之說、

蔣院長通令設立 國民經濟建設委會

蔣任會長吳鼎昌爲籌備主任

京設總會各省市縣設分支會

行政院蔣院長、前（三）日通電全國、發起設立國民經濟建設運動委員會、指定孔祥熙、吳鼎昌、翁文灝、爲籌備委員、以吳爲主任籌備委員、於南京設總會、各省市設分會、各縣設支會、幷在實業部內設總會籌備委員會、即實業部奉電後、已着手準備籌備會所、赴日積極進行、茲分錄通電原文及總章如次、

（通電）各部會署各省市政府威海衛管理公署並轉各行政督察專員各縣長均鑒、近年以來、災禍迭乘、國民經濟之危機、日增嚴重、苟不努力從事建設、實無以救亡圖存、而欲完成此項工作、非舉國人士、急起直追、羣策羣力、實行推動、亦斷難迅速奏效、故實行國民經濟建設運動、實爲全國國民致力於國民經濟建設之基本途徑、其運動實施之項目、中正曾於上年八月九日、通電各省、本年元旦、廣播講演、撮其概要、昭示國人、卑無高論、期在易行、爰本斯旨、特制定國民經濟建設運動委員會總章、規定於南京設置總會、由中正自任會長、於各省及直轄市設置分會、於各縣設置支會、俾中央與地方政府及人民之間呼應一體合作運動、以發揮民族生產之能力、以奠定民族復興之基礎、國家前途、庶幾有豸、除在實業部內設置總會籌備委員會、並指定孔副院長、吳部長、翁秘書長爲籌備委員、以吳部長爲主任籌備委員外、所有各分支會、應即由各省政府主席、各直轄市市長、及行政督察專員或縣長派定籌備人員、並指定各省建設廳長、或相當人員爲主任籌備委員、以期同時設置、迅赴事功、有厚望焉、

（總章）國民經濟建設運動委員會總章、一、本會以中央地方官民一致合作運動、協助政府、倡導社會發展經濟建設事業爲宗旨、二、本會設總會於南京、設分會於各省、及各直轄市、設支會於各縣、三、本會辦理左列各項事務、（一）協助推行中央及地方政府經濟建設計劃、（二）倡導社會各種經濟建設事業、（三）培養訓練及介紹各種經濟建設人材、（四）研究發展全國農工副業、及地方特殊產品、（五）倡導節約推行國貨、（六）上項事務、隨其性質、分定施行規程、由總分支會分工合作、四、總會以中央行政領袖爲會長、委員由會長指派、或聘任之、分會以省政府主席或市長爲會長、委員由分會會長指派或聘任之、支會以專員或縣長爲會長、委員由支會會長指派或聘任之、總會委員、得兼充分會及支會委員、五、總會經費由中央政府籌撥、分會經費由省市政府籌撥、支會經費由縣政府籌發、六、總分支會各種辦事章程由總會會長制定或核准之、七、本總章有修改時、由總會會長徵集委員之意見行之、

張羣昨晨抵滬 將講外交問題

吳鐵城招待張氏夫婦

（上海四日電）張羣定五日午、假國際飯店、歡宴宋子文、吳鐵城、楊虎等二十餘人、六日晚六時、應國際問題研究會歡宴、並即席演講外交問題、

（上海四日電）張羣偕陳介、李迪俊、及秘書段觀海、四日晨抵滬、張下車後、即返亞爾培路私邸休息、此來係參加吳鐵城茶會、及六日出席國際問題研究會年會、記者在北站晤及張氏、詢以外交方針、據談業於上星期一在外交部紀念週之演詞中發表、我人惟有以最大之努力、向自信之途徑邁進耳、至於華北增兵及走私問題之交涉經過、已見報載、目前尙無新的發展、

（上海四日電）吳鐵城夫婦四日晚舉行茶會、招待張羣夫婦、暨各國大使公使代辦、海陸軍司令武官總領事、及中外各界領袖到千餘人、

于院長赴滬養疴

王陸一昨往探視

監察院院長于右任、自患足部痛風後、各方前往慰問者甚多、于氏爲避免煩囂起見、前（三）晨七時由私邸乘汽車循京杭國道赴滬調養、行前知者甚鮮、監察院秘書長王陸一、昨（四）晨八時乘早車赴滬探視于氏、并有所請示、

中央常會昨改開談話會

中央常會因案件無多、故昨（四）日未召開例會、僅由各常務委員及中央秘書長、與中央各部會負責委員、開談話會、商討部內事務云、

王壽廷率艦抵閩

（福州四日電）海軍練習艦隊司令王壽廷、三日晚七時、率楚同楚有等十餘艦抵馬江口川石、四日晨八時、開抵馬江、王下午可偕李世甲晉省拜會當局、

川黔專員會議昨日開幕

（成都四日電）川黔兩省行政專員會議、五日在渝開幕、行營加聘將志澄爲大會秘書處專委、擔任民教之講述、將定五日晨偕省府秘書長鄧漢祥、飛渝出席、

何鍵擬定綏靖計劃

決定肅清散匪

（長沙四日電）何鍵就綏靖主任職後、刻已依照湘省情形與需要、規定整個綏靖計劃、與進行步驟、決定首先肅淸境內散匪、呈報軍委會核定、即按照實施云、

日海軍中將津田抵閩

昨拜謁陳儀

（福州四日電）日海軍中將津田抵省、三日晚中村日領歡宴、定四日晨拜謁陳主席、

○○○

宋哲元赴西苑檢閱所部軍隊

北甯路軌被炸事件尙無綫索

富占魁赴保

（北平四日電）宋哲元偕蕭振瀛等四日晨分乘汽車赴西苑檢閱所部駐軍並召集官長訓話、至下午三時始返城、

（天津四日電）北甯路軌被炸事件、各方正在偵查、尙無綫索、石井四日語人、日方對此事態度如何、須俟査明瞭後、再行表示、石井並云冀察問題、因田代就任伊始、劉尙未正式談及、

（北平四日電）冀察綏署參謀長富占魁、奉宋哲元命、四日晨七時赴保公幹、日內即返平、

▲▲▲

社論

闢謠與止謠（澹）

最近日人所辦之通信社、發布一種離奇極無根據之驚人消息、謂中央曾向粵桂提出六項條件、如限期撤銷西南執行、政務、兩會等、兩廣反抗、下動員令、向湖南進發、中央方面、因向湘贛邊境增兵云云、吾人接獲此項傳說、頗覺違反現在事實太遠、根本即不置信、仍爲日方有意搗亂、淆惑聽聞之計、蓋日人利吾分不利吾合、自始即本此見解、實行以華制華、此種策略、在民初曾著顯效、故迄今仍不改變其用心、而所以專借兩廣爲造謠之地者、蓋以兩廣在表面上、似與中央政見不無出入之處、總作擴大之造謠、中央因此說明中央軍隊、全調向西北剿匪、湘贛本未駐兵、更無在邊境增加之事、而兩廣方面、甘介侯亦對外發表聲明、絕無動員之舉、兩方證實、謠諑之來、不攻自破、在此國難嚴重之下、中央地方、同仇敵愾、一致對外、且恐力有未勝、從使軟硬緩急之意見微有不同、而愛黨愛國、同赴國難、目的初無稍異、中央負全國之望、兆民之托、對內對外、一切政事、總期出於萬全、抗敵事甚重大、尤宜統籌全局、處己度人、作充分之準備、何可憑一時血氣、冒昧從事、貽無窮後悔、而且後方不固、牽掣太多、亦不能作盡量之揮發、此所以攘外必先安內、致其全力於剿匪也、數年以來、國人深諒政府處境之艱窘、埋頭苦幹之成績、翕然悅服、從無間言、除非喪心病狂、或別有作用之人、决不願在此存亡危急之秋、藉口外交、發生內戰、以自暴其渙散、適中敵人願望、蓋國難若斯、以常情論、斷不許有內戰、而亦實無內戰之事實、兩廣之對中央、不如其他省區之帖服、雖爲事實所不可諱、然祇可視爲諍友、而非敵對、而中央之對兩廣、則無不示之以誠、結之以恩、自胡展堂氏海外歸來、中央登派大員、前往迎迓、商討大計、信使往還、感情愈臻濃厚、八大員方離粵回京、而即有動員之謠說、稍明事實與大勢者、不待兩方之詞闢、而已知其無根矣、然上諺莫如自修、空穴來風、亦自有其間隙、「九一八」以後、中央事事率就退讓、未嘗稍形抵抗、專力經營內政、從事建設、一若毫無外患者然、國內無識之流、或僅憑血氣之勇者、對政府軟弱政策、難免不感覺失望、而在日本方面、則深知中國之屈服、爲實力未充、預備未足、正在竭力培植力量、不得不作暫時之恭順、而求將來之大欲、故乘此時機斂其全氣、用盡方法、接連不斷、加以種種壓迫、萬不許中國有從容籌備之餘地、復挑撥各方之情感、希望發生內戰、以自摧基礎、毁壞爲、不暇作對外之捍衞、而可於紛擾之中、攫取實地之利益、以兩廣與中央似有猜嫌也、遂布妄誕之傳說、此謠言之所自來、中央爲杜絕日人分化、與安定全國人心之計、當不僅以闢謠爲止境、在吾人之意、凡爲軍事外交之可以告人而不極端祕密者、不妨儘量將根本大計、稍稍明示於大衆、即中央對於外患、至少需表白抵抗之决心與方法、使全國民衆、以及各地方文武官吏、祛其疑慮、堅其心志、依照既定策略、作一致之前進、實爲今日之必要動作、而且日本之加諸我者、虛聲恫喝居多數、實行宣戰、固未至其時、而攻其國內政治情形、與人民意思、未必即能操勝算、果吾國報以恐嚇、示以必死、則其氣燄、或反可以自戢、卽使不然、亦能止其分崩離析之狡謀、而無挑撥離間之機會、當此危疑震撼之秋、深望中央於闢謠後、再進一步、而作奠定大局之嘉謀也、

日外務省昨開首腦會議

先注重外交機關之改革

確立適應對華外交政策

（上海四日電）同盟東京電、有田外相、根據二日閣議所決議之革新政策、豫算優先決定、於四日晨十時開外務首腦部會議、關於樹立應付政府革新政策之外務省一新政策、協議一切、外務省以爲欲實現應付國際情勢之新外交政策、須先注重外交機關之改革、人事刷新等、一面關於對華政策、亦須及時確立適應中國情勢變化之外交政策、故對華於謀所謂一元化之意義、海軍協議之必要、此事似正在另行討論、至一般外交政策之刷新機構之改善等具體案、俟另行設立之機構改革委員會、加以研究、最遲來月中可以草成大綱、附議於七月三日之閣議云、

桑島奉命來華

（上海四日電）同盟東京電、東亞局長桑島、奉命赴華、途經大阪、三日出席大阪貿易業懇談會交換意見、

（重慶四日電）及川中將、四日上午七時乘「堅田」「勢多」兩艦東下、過酆都時、擬留二小時、登岸遊覽名勝、

日軍在豐台大建築營房

冀東僞組織將實行鴉片公賣

津沽等處祕密構築工事

北平來人談、（一）日軍在豐台車站、修築兵營三百餘間、其位置在鐵道以北、距車站約二十米、距南苑我方營房約十五華里、通州日兵營、已擴充營房、係改用者、（二）冀東僞組織、擬頒布戒烟法、實行鴉片公賣、其目的在將原有之毒販浪人、往平津、實行其毒販慣技、平津浪人、來居者日見增多、除販毒外、兼行敲詐生活、此間接津訊、某方近在津沽等處、祕密構築工事、工竣後、即將所有工人、祕密悶死、拋置河中、以圖滅口、近月來死屍、已達六百餘具、其未完工事尙多、將來又不知有多少華工被殺也、

趙戴文今日就職

（北平四日電）趙戴文定五日在并就省府主席職、

劉峙抵京謁蔣委長

報告綏靖情況

豫皖綏靖主任劉峙、於上月下旬赴安慶與豫鄂皖三省軍政當局會商綏靖事宜、會後、與皖主席劉鎭華轉往桐城合肥巢縣等處視察、茲悉劉氏已於三日晨由蕪乘車來京、晉謁行政院蔣院長、報告綏靖情況、並有所請示、旋於昨上午十一時赴中央醫院探視軍校張敎育長病狀、即在京稍延、即返豫主持云、

孔財長電請各省協助緝私

徐州警備部奉令辦理

▼…馬寅初談緝私方法

財政部長孔祥熙、昨（四）日通電各省市軍政長官、各綏靖主任、請協助緝私、原電如次、各綏靖主任、各省政府主席、各市政府市長勛鑒、前已頒行防止私運事項辦法、及施行細則、懲治偷漏關稅暫行條例、稽查進口貨物運銷暫行章程、幷由本部規定從優給獎辦法、設匭告密辦法、均經先後奉准在案、現已按照前項規定各辦法、切實勒行、惟茲事體係重要、國庫損失、固屬不貲、而正當商人、咸蒙其害、影響市面、尤爲切膚之痛、現在私運貨物、幾將充斥內地、端賴各地方軍警、充分協助、特再電懇台端、轉飭所屬、力予奉行、無任感禱、弟孔祥熙叩、財政部爲厲行緝私鼓勵告密起見、特增訂告密辦法七項、規定在海關及分卡所在地設告密匭、准一般商民、對於私運私銷藏事項、投文告密、該部已將此項辦法、通電各省市政府、轉行布告周知云、

（徐州四日電）徐警備部、頃奉令以近來私運甚熾、着予防止、除已嚴令各鐵路警憲切實協助、各車站長緝私站長、如有請求協助、應即實行、不得推諉、所有津隴膠濟各路沿綫駐軍均亦奉命辦理、

馬寅初談緝私意見

立法院經濟委員會委員長馬寅初氏、對於遏止走私意見、前曾以經濟學者立場、主張嚴密同業公會組織、拒銷運、馬氏前日復應中央廣播電台之請、對前意重加發揮、語極警惕、共原詞萬二千餘字、於昨日整理發表、據馬氏云、遏止走私之方策、依現在情勢、針對之、除嚴密同業公會組織外、無他徹底辦法、自懲治偷漏關稅條例及細則公布後、行政處分、已較嚴密、同業公會權限、亦經提高、凡商店均應加入同業公會、其不加入者、除罰其加入外、監視亦同、以後凡甲店進私貨、乙店可以報告同業公會、由公會予以處分、不由公會處分者、即行政處分亦同、足使走私者、與銷私者同樣感受閉塞、據個人觀察、遏止走私、關係工廠商店本身利害亦甚鉅、推行必可順利、假使長此猖獗、則三數月後、不獨外人在華正當之商業、摧殘淨盡、即中國工廠商店、亦必全部關門無疑、其破壞力量、與軍事無甚分別、至修改同業公會法、商法委員會、正在着手研究、因行政處分救濟已密、故時間上不必過於迫促云云、

濟南日警恃蠻强索走私貨物

喝令鮮人毆傷緝私主任

經過情形已電財部報告

滬各業電請交涉

（濟南三日電）濟南緝私分處、在站扣留走私貨物白糖二百九十噸、三日晨有日警四人率朝鮮人及中國漢奸多名到站、見緝私處主任葉遇春、蠻橫無理、經交涉一小時許、尙無結果、特鮮人及中國漢奸、聚集八十餘人、津浦路警務段長趙炳林、率路警維持秩序、日警喝令鮮人將葉趙毆傷、並將私貨運去、趙葉已將經過情形、分電財政部緝私總處、及津浦路局報告、

（上海四日電）滬市總工會、市農會、第一特區市聯會、四日均電呈中央、請對日增兵華北、及阻止毆員緝私、據理交涉、

許大使訪晤川越

慶賀就任大使

（上海四日電）同盟東京電、許大使四日下午至外務省、訪晤新任駐華大使川越、述及就任大使、表示慶賀之意、懇談良久、

黃紹雄昨日來京

吳忠信返黔

（上海四日電）黃紹雄綏靖[illegible]四日夜車晉京、

（貴陽四日電）黔省委接吳忠信來電、謂在京公畢、不日飛黔、

國民政府命令

六月四日

國民政府昨(四)日命令

(一)國貨銀行官股監察兼常駐監察徐謝康、另有任用、徐謝康應免本兼各職、此令、(二)派李承翼爲國貨銀行官股監察、並指定李承翼爲常駐監察、此令、(三)國民政府主計處主計長陳其采呈、爲實業部統計處科長陳華柏、呈請辭職、請免本職、應照准、此令、

補誌國民政府三日命令

魏效舜、王子榮、侯金德、張存良、秦源澄、李祥生、李鳩榮、楊子鈞、時秉臣、呂元蒼、蔡福堂、于文洋、吳鳳蓮、劉錦福、崔福元、陳金之、張得成、張同善、王德臣、牛長安、李海濱、谷青山、孟憲誠、王光第、鄧全祿、宋文德、亞易吐、邢逢泰、蔣成業、谷文德、樊東海、劉尚我、張祥福、丁慶雲、劉緒武、侯從忠、張才鴻、李希梧、李耀林、李治吉、張山虎、趙清雲、邱振山、吳錫功、王同吉、劉傳林、李春年、田起瑞、尹國息、牛清順、壽夏雲、陳喜慶、郭星晨、劉中傑、王書林、陳少蔚、盧玉順、陳克敏、全希勝、徐寶森、焦樹松、楊學明、肖明星、何清臣、馮杏林、于存海、李錫珍、趙楊威、張汝德、劉玉鈕、趙興中、李堦振、習發奎、張竹銘、劉濟雲、劉衆諧、牛有林、張成佛、李岐珊、張有臣、楊漢亭、高舜田、陳自德、王寶珊、杜學成、焦桐林、李鈺臣、趙永山、王永燦、趙清魁、周士彬、高天榮、張道祥、馬守信、楚茂珍、呂顯臣、李才甫、郅廷玉、谷平浩、蔡鴻儒、沈有曾、謝成功、申煥榮、朱貫祥、王步鐙、鄧鈺山、劉樹誠、周冉璽、王少鈞、趙萬松、張彥彬、李筱明、劉鳳森、武廷瑞、王純尚、杜義成、李在瑞、姚克昌、劉樹棠、象蓮熙、張德有、袁進超、張國訓、鈕大樞、周承廉、鄔文九、朱恪聲、劉傳彬、胡廷山、周世琮、郭鳳奎、魏建有、李亞斌、宋長發、韓文潮、王乘軒、吳雲昇、馬玉振、張崇珍、石耀發、趙本和、閻玉功、單鳳鳴、王銘山、王效先、戴權勝、田文星、韓俊成、朱好善、李從新、東保慶、胡世堂、陳自耕、張首忠、高家風、趙純祿、張松山、張文雲、王祥順、苑樹林、王印成、鄧國宜、崔元忠、宋國恩、尹保初、甯士斌、王照祥、張得水、傅彝卿、祝文煥、蔡德元、王晴和、薛景璜、孟憲金、馬應援、趙憲德、武子朝、侯炳榮、蔣振山、史抗厄、劉振烈、劉廣民、裔書堂、王清霖、張德有、張玉貴、黃永山等、一百八十七員、爲陸軍步兵少尉、劉化榮、鄭金奎等二員、爲陸軍騎兵少尉、王天常、張兆禎、崔雨林、馮玉昌、靳德本、鄔錦文、張宗祥、蔣耀海等八員、爲陸軍砲兵少尉、朱世傑、章寶聚、任煥本、曾錫爵、陳本固、秦魁生、孫廣禮、胡文耀等八員、爲陸軍工兵少尉、王東國、鄭敬安等二員、爲陸軍通信兵少尉、應照准、此令、(二)行政院院長蔣中正呈、爲署浙江崇德縣縣長羅仲鏸、經中央公務員懲戒委員會議決免職、請照案執行、將該縣長羅仲鏸免去本職、應照准、此令、

補誌國民政府三十日命令

(一)吳新田任爲陸軍中將、此令、(二)徐爲昱任爲陸軍少將、此令、(三)王鍾、端木傑、任爲陸軍軍需監、此令、(四)楊映錦、梁展雲、田見龍、盛文、李靖難、陳泰運、白燕鵬、李瓊、甘偉紀、何次三、劉清凡、張光琮、廖慶祥、魏鎮、董粹生、石系煨、陳大敦、葛德宏、李倜生、史蔚馥、章希等二十一員任爲陸軍步兵上校、高子振、任爲陸軍騎兵上校、張杰、吳保鍔、李法銘、黎行恕、李平准、鄭蘊玉、胡成志、李光浩等八員、任爲陸軍砲兵上校、韓學規、饒兆鵬、等二員任爲陸軍工兵上校、此令、(五)派傅鐵爲江西省第一區行政督察專員、危宿鍾爲江西省第二區行政督察專員、李正誼爲江西省第三區行政督察專員、王有蘭爲江西省第四區行政督察專員、鄧景福爲江西省第五區行政督察專員、郭騄爲江西省第六區行政督察專員、周作孚爲江西省第七區行政督察專員、邵鴻遠爲江西省第八區行政督察專員、此令、

主計處趕編 擬定總預算書

俟編竣轉咨立院通過後 再由國府明令公布施行

二十五年度國家普通總概算、經前(三)日中央政治委員會議通過後、已函送國府令飭主計處、趕編擬定總預算書、俟編竣呈由國府發交行政院、轉咨立法院通過後、再由國府於年度開始前、以明令公布施行、

國大代表選舉 明日舉行籌備會議

審定選舉法施行細則及經費 各省區市監督人選即可發表 律師團體互推候選人

國民大會代表選舉籌備委員會、定明(六)日在內政部召開第三次籌備委員會議、審定選舉法施行細則、及總事務所經費等案、據籌委會負責人、昨(四)日向記者談稱、選舉總事務所、於本月內決可正式成立、總主任、總幹事等人選、日內即可發表、其他如各省選舉總監督區選舉監督、及市選舉監督各人選、在總事務所成立之前、亦可發表任命、總事務所所址、因須地點適中、交通方便、故較爲困難、目前正在選覓中、關於選舉日期問題、原則上如海內外能於一日內舉行、自可免除種種流弊、但中國幅員廣闊、交通不便、故困難之點尙多、均須詳加商討後、方能決定、選舉場所、則斟酌當地情形、由選舉監督定之、此次國民大會關係重大、在籌備同人自當審愼從事、在公民方面、亦當妥愼行使選舉權、爲國選才、庶不負國家召集此會之期望、

又籌備委員會委員長陳樹人、昨(四)語記者、關於海外僑民選舉國民大會代表事宜、選舉法雖規定、由本人(陳自稱)任選舉總監督、但一切選舉詳細辦法、仍當秉承選舉總事務所辦理、在總事務所未成立之前、本人自當隨時貢獻意見、俾供採納、現本會正審定各地僑民團體之種類數額、以便呈報總事務所、

國民代表大會全國律師團體出席代表、法定爲十名、茲悉本京及各地律師公會、以大會選舉法業已頒布、律師代表候選人、應依限產生、聞候選舉總事務所成立派定監選人後、將於本月與各地公會籌備辦理、將依照選舉法規定、互推候選人三十名、呈經國府圈定二十名、再選舉出席大會代表十人、

財部規定應行 稽查貨物種類

運銷分銷領照辦法亦予規定 通咨關係各部一體遵照

財政部依照行政院頒行之稽查進口貨物運銷暫行章程、將應行稽查之貨物種類、運銷執照、與分銷執照式樣、及領照辦法、分別予以規定、於昨(四)日通咨關係各部、暨各省市政府查照、並訓令所屬總稅務司各海關監督各省財政廳等一體遵照、茲將上列各規定事項誌次、

貨物種類

稽查進口貨物 依照運銷暫行章程第一條第二項規定、應行稽查之貨物種類、爲人造絲、酒精、含有酒精之酒類及飲料、威士忌酒、白蘭地酒、香濱酒、杜松燒酒、日本清酒、各種甜酒、安尼林染料、橡皮、製靴橡皮、製鞋橡皮、輪胎、罐製食品、紙煙紙、脂粉、及香水、電氣材料、乾電池針、煤油、柴油、各種正頭、江瑤柱(干貝)各種乾海產品、燒碱糖品、

執照式樣

稽查進口貨物 依照運銷暫行章程第九條規定、運銷執照式樣、及分銷執照式樣、(式樣均從略)運銷執照、由海關印刷備用、分銷執照、由同業公會或商會或工廠聯合會印刷備用、分銷執照得酌收手續費、每張至多不得過國幣五分、

領照辦法

稽查進口貨物 依照運銷暫行章程第十條之規定、製定運銷購用轉運、應行稽查各進口貨物之商號工廠、及轉運公司註冊領照辦法九項如次、一、本辦法依稽查進口貨物運銷暫行章程第十條之規定訂定之、二、凡運銷購用或轉運應行稽查各進口貨物之商號工廠、及轉運公司等、均應於本辦法在當地公布之日起二十日內、備具領照申請書、向財政部指定之機關註冊領照、三、商號及轉運公司備具領照申請書時、并應取具當地同業公會之證明書、如當地無同業公會時、應取具當地商會之證明書、工廠備具領照申請書時、應取具當地工廠聯合會之證明書、如當地無工廠聯合會時、應取具當地商會之證明書、四、執照由財政部製定編號蓋印、除發由海關應用外、并發交各省財政廳、轉發各縣應用、通商口岸之運銷商號工廠、轉運公司、應向海關請領、其他各地、應向各縣請領、或託由法團代爲請領、(其北平一市、應向津海關駐平管理長城各口分卡辦事處請領)五、執照每張收工本費國幣一元、每滿十二個月換領一次、六、商人請領執照之申請書暫依法團出具之證明書、均須按照規定格式、製備填用、七、換領執照時、應開具舊照種類號碼年月日、向原出具證明書之法團、轉請換領新照、八、如商號工廠及轉運公司、有添記換號情事、應另領新照、九、申請人領取新照時、應將舊照同時繳銷、其停止營業時亦同、

全經會水利會 今開會議

鄭肇經赴鄂視察

全國經濟委員會水利處副處長鄭肇經、爲視察鍾祥遙堤工程、並與鄂省水利當局詳商防汛事宜、於前日離京赴漢、又全經會水利委員會爲討論下年度該會事業計劃等事項、今日在京召開委員會議、各水利機關工程人員均將出席、

達王抵京 謁黃慕松

高長桂赴青 向班禪復命

綏境蒙政會委員綏東境四旗勤匪司令達密凌蘇龍、日前由綏抵京、已謁蒙藏委員會委員長黃慕松、報告綏蒙政務近況、及各盟旗防共佈置情形、聞達氏在京尙有數日勾留、

中央派遣隨同班禪大使入藏參軍高長桂、在京公畢、原定昨日下午乘津浦車北上、轉赴青海、向班禪復命、茲悉高氏因向蒙藏會請領入藏經費手續未了、改於今晨首途、

豫鄂皖邊區 災情慘重

振委會分別籌振

豫鄂皖邊區各縣、迭遭赤匪蹂躪、人民深罹浩刦、生命財產、損失甚鉅、一再電呈振務委會籌款急振、該會據情後、經呈行政院辦理急振、計豫南潢川、光山、固始等數縣、共撥振款六萬元、由該會派楊專員前往散放、皖西霍山、合肥、潛山等數縣、該會經與滬各慈善振會協同籌款、舉辦急振、此外鄂東英山、羅田、浠水各縣、罹災亦極慘重、該會因災區廣闊、勢需鉅款、委員長朱慶瀾、特於上月下旬赴滬、與各界振災會接洽籌募、並於日前呈請行政院轉飭各機關、將公務員救災捐尙未扣繳之款、提早彙交該會、俾充實目前急振力量、至其他受災各省、俟政府撥有的款、再行按照災情輕重、酌予分配、

禁煙禁毒 治罪暫行條例(續)

國府昨明令公佈

禁毒治罪暫行條例

第一條、本條例依據中央政治會議第四五九次會議決議案第四項制定之、第二條、本條例稱毒者、指嗎啡、高根、海洛因、及其化合物或配合而成之各色毒丸、第三條、製造或運輸毒品者處死刑、第四條、販賣或意圖販賣、而持有毒品者處死刑、或無期徒刑、第五條、意圖營利爲他人施行打嗎啡、或設所供人吸用毒品者處死刑、或無期徒刑、第六條、在民國二十四年內施打嗎啡或吸用毒品者、處一年以上、三年以下有期徒刑、有癮者並限期交醫勒令戒絕、自動投戒戒絕後、而再犯前項之罪者、處三年以上七年以下有期徒刑、有癮者仍限期交醫勒令戒絕、勸戒戒絕後、而再犯第一項之罪者處死刑、或無期徒刑、第七條、在民國二十五年內施打嗎啡或吸用毒品者、處三年以上七年以下有期徒刑、有癮者、並限期交醫勸令戒絕、自動投戒戒絕後、而再犯前項之罪者、處三年以上七年以下有期徒刑、有癮者、仍限期交醫勸令戒絕、勸戒戒絕後、而再犯第一項之罪者、處死刑、第八條、自民國二十六年起、犯本條例第三條至第七條之罪者、處死刑、第九條、幫助他人犯本條例第三條至第五條之罪者、處五年以上、十年以下有期徒刑、幫助他人施打嗎啡、或吸用毒品者、不論主犯爲初犯、或再犯、處七年以下有期徒刑、第十條、製造販賣、或意圖販賣、而持有專供施打、或吸用毒品之器具者、處七年以下有期徒刑、第十一條、犯本條例第四條至第十條各條之罪而能供出毒品製造所、或其主要犯因而破獲者、得減輕其刑、第十二條、栽贓誣陷、或捏造證據、誣告他人犯本條例各條之罪者、處以各該條之刑、證人鑑定人、意圖陷害本條例各條犯罪嫌疑之被告而爲虛僞之陳述、或報告者、亦同、犯前二項之罪、於該案裁判確定前自白者、得減輕、或免除其刑、第十三條、公務員犯本條例第三條至第八條之罪者處死刑、犯第九條第十條及第十二條之罪者、依各該條最高刑處斷、學校教職員學生亦同、第十四條、公務員包庇或要求期約、收受賄賂、而縱容他人犯本條例第三條至第十條之罪、處死刑、公務員盜換隱沒查獲之毒品、或扣押之財產、或故縱本條例各條之罪犯之脫逃者亦同、犯本條第一項之罪者、所收受之賄賂沒收之、如全部或一部不能沒收時、追徵其價額、第十五條、本條例第三條至第五條第十條第十一條及第十四條之途犯罪之、第十六條、明知爲毒品、或專供吸用毒品之器具、而持有者、處三年以上有期徒刑、第十七條、查獲毒品、或專供製造、或吸用毒品之器具、均沒收銷燬之、嗎啡精、奶糖粉、鴉鄰素等、查明確係專供製造毒品之用者亦同、第十八條、犯本條例各條之罪、受六月以上有期徒刑之宣告者、褫奪公權一年以上、十年以下、第十九條、犯本條例第三條至第五條之罪者、得沒收其財產之全部或一部、沒收財產之執行、適用民事訴訟執行規則、及補訂民事執行辦法之規定、第二十條、本條例施行前、軍事委員會委員長行營及各省市所頒禁毒法規之定有法則者、其刑罰部份、於本條例施行之日有效、但經核准繼續適用者、不在此限、裁判時之法律有變更者、適用行爲時之法律、第二十一條、死刑之執行、得用槍斃、第二十二條、本條例所未規定者、依其他法令之規定、第二十三條、供給藥用及科學用之嗎啡、高根、海洛因、及其同類毒性物、或化合物、依照麻醉藥品管理條例辦理、不適用本條例之規定、第二十四條、犯本條例各條之罪者、由軍事委員會委員長兼禁煙總監指定有軍法職權之機關審判之、或委任各級地方政府代爲審判、依前項規定所爲之裁判、除依各省最高軍事機關代核軍法案件暫行辦法辦理外、非經呈奉委員長兼總監核准、不得執行、第二十五條、本條例自公布日施行、

考選委員會 昨日舉行例會

三年以上區長無考縣長資格 下月舉辦會計稽核考試

考選委員會昨(四)日上午九時開一〇八次會議、主席委員長陳大齊、其決議要案如下、一、曾任區長三年以上、無應考縣長考試資格、二、修正通過高普考試土地行政人員考試條例草案兩種、至十二時散會、

財政部爲統一各機關會計制度起見、特將會計司改會計長辦公室、擴大組織、各機關會計人員、均由該室指派、惟需用會計人員及稽核人員頗多、爰特函請考選委員會舉辦考試、以便拔取眞才、並定七月十五日舉行、考選會准函後、已正分別辦理、茲財部爲愼重起見、擬請展期舉行考試、該會以是項考選、費時須一個月、且本年十月之普通考試、又須長時間籌備、至請其展期、恐以事實所限、爰特函復財部、請照原定日期舉行、

海員公會代表 來京請願

昨赴政院謁翁文灝 陳述意見面遞呈文

中華海員公會領江總會、因關於海員領江事宜、迄今未能解決、既關係國家主權、且影響海員生活、因派代表胡玽、張東林、馮福丞、張鳴鶴等來京請願、昨晨赴行政院謁翁秘書長、陳述意見、並面遞呈文、

太平路 電話二二三零七 吉祥街

天寶

綢緞 呢絨 棉布

八折大減價 眞實大拍賣

祇餘 三天了

老杭紡 每尺 二角四分

各色印度綢 每尺 一角八分

犧牲價目

完全國產眞絲 老杭紡 每疋 八元五角

完全國產眞絲 加闊杭紡 每疋 拾貳元

完全國產眞絲 双闊杭紡 每疋 拾五元

完全國產眞絲 鋼簆紡 每疋 拾貳元

貨價不合 包退還洋

注意

本局新到花色數千種，均是國產綢廠最新出品，裁做單衣旗袍，眞是美麗異常，男女單薄衣料，無不應有盡有，質地堅紉細勻，顏色文雅蕭洒。敬請光臨參觀，任意選購是幸

黑廊街

亨得利 鐘表 眼鏡 行

拆屋遷移啓事

本行因拆屋讓路關係現遷移中華路二二三號(即府東街瑞豐和綢布莊對面)暫行營業一切照常如蒙各界賜顧請移玉該處 電話五一四五二號

甯波預言家

兼參奇門大六壬課

大不同

由甬來京

談相批命

摸骨 神相 飛星 批命

相金一元 推命一元

鄙人自海外歸來痛大陸將沉睡獅待醒抱公德人主義英傑巨子之眼光靜觀時代過度佈道陸海推廣相數學術保存我皇皇神州四千餘年吾業鄒珍之國粹足跡到處承蒙各界歡迎今且願將享有西歐東瀛著作板權之中西理化氣化貢獻我博古通今之同志俾交換知識共加研究致我同胞悉明斯道補救家國社會涉身處世奉上敢下順逆能知无忘克勉利名是誠所厚望焉

能知道你出身好歹能斷出你營業盈虧 能決定你目下吉凶能警告你臨時機變 能辨別你妻妾美惡能預測你正偏財運 能審斥你子女多少能斷定你戀愛眞僞 能判別你謀事成敗能盡告你終身結局

出門加倍號金加二 寓南京新街口國際飯店二十二號

中華民國二十五年六月五日 南京日報 星期五 第一號 第三版

國聯大會定期召集
愛文諾赴英法商談大局

（日內瓦四日海通電）國聯大會、定期六月二十九日召集、此項決議、係經國聯祕書長愛文諾、與阿根廷代表季納杜、及行政院會議主席貝奈斯、連日磋商之結果、其影響即原定本月十六日開會之行政院會議、亦將因此展至月終舉行

（日內瓦三日哈瓦斯電）國聯祕書長愛文諾、定明日往巴黎倫敦兩處、會晤法英兩國當局、俾將國聯行政院及大會未來會議形勢、有所商談、

（巴黎三日哈瓦斯電）現任外長佛蘭亭、與未來外長台爾博斯、頃於今晚會商國際時局、歷兩小時始畢、聞未來內閣對義亞問題、暨洛迦諾一案、亟欲儘速決定態度、俾於國聯行政院舉行非常會議時、即將切實參加討論、行政院原定本月十五日開會、但頃據此間官方人士宣稱、若干重要國家、態度猶未決定、故會期稍展數日爲宜云、

提前召開大會 英國表示同意

（倫敦三日哈瓦斯電）據消息靈通方面宣稱、英國政府對於阿根廷要求提早召集國聯大會之舉、頗表好感、但以爲大會若於本月十五日即行開會、未免過早、蓋大會之前當先由關係各國間舉行外交談話、以資籌備、並由行政院會議預爲佈置、庶幾會議程序、得以完全排定、各國代表出席大會之際、亦可挾明確訓令以俱來、而不必動輒向本國政府請訓、據聞英國政府、主張以本月二十九日爲大會開會之期、外相艾登、本日午後與法國大使考賓、南非駐英特派員德華脫會晤時、對於日期問題、當已有所磋商云

（羅馬三日路透電）阿根廷大使剛狄洛、今日造訪義外次蘇維治、說明阿政府對國聯之建議時、蘇氏曾向聲明義國現反對阿根廷要求國聯大會召集非常會議、考慮對義制裁問題之建議、並謂國聯大會之責任、在制定普通原則、而現所需者、制定實際的建議、以謀妥協云、按阿根廷要求大會考慮制裁問題外、並要求應考慮因併吞亞比西尼亞所引起之局勢、與國聯改革事宜、

義不出席勞會 意在威脅國聯

（日內瓦三日哈瓦斯電）據國聯消息靈通人士聲稱、阿根廷國要求提早召集國聯大會之舉、實即義國不派遣代表出席國際勞工會議原因、緣阿根廷國用意所在、義國初猶不詳、但自阿根廷照會正式提出之後、其眞正用意、皎皎然若揭、墨索里尼乃決定不派代表出席勞工會議、用以警告國聯、此舉雖未可視爲義相已具退盟決心之證、但足以發生重要之後果、則故確鑿無疑也、

階級的仇恨

法工潮益蔓延
勃魯姆就總揆新職
西比兩國亦受波及

（巴黎四日路透電）社會黨領袖勃魯姆、準備今日就總理職、而留廠不工作之罷工運動、仍繼續蔓延不已、新內長薩爾格羅頃發出警告、新政府對罷工者之不法行動、將不加寬恕、彼等所佔留之工廠必須自行退出、同時據估計工人之迄今參加罷工者計二十五萬人、

（巴黎三日路透電）留廠而不工作之罷工運動現已蔓延至台朗與安藏之鋼廠、工人三千七百名、揚言如僱主不能使彼等有所淨意、則擬任令爐火滅熄、巴黎附近一帶之農業工人、現亦罷工、煤氣、電氣、鐵路、公共汽車業工人揚言、均將於今日加入罷工、據工團宣稱巴黎一處工廠停工者、已有二百三十家、糧食業大受影響

（巴薩羅納三日路透電）巴薩羅納罷工風潮、蔓延頗速、今日掃蕩工人宣布罷工、以表同情於業已罷工之清道夫全城婦女理髮匠、今日亦以罷工通知書、送交其僱主、

（瑪德里四日海通電）歐洲各部罷工風潮、蔓延甚廣、西班牙亦如其他各地大有擴大爆發之虞、例如阿斯都利亞各礦廠工人、因實業部長出任調停失敗、已於本日一律停工、社會民主黨職工聯合會、現正組織罷工、其主要理由、係謂現有數家礦廠、業已欠薪五月、

（比國安特維浦鎮四日海通電）此間碼頭工人、忽於昨晚宣布夜間罷工、所有輪船夜間啓卸貨物工作業已完全停止、此間深慮、本港罷工、或將波及冶金工人、在此次罷工之最初目的、原在增加工資、現時似因政治關係、形勢愈增嚴重、

法國下院改選的前前後後（續）

◆…現象之由來…◆

這種現象、與其說是各黨競爭劇烈的結果、不如說是由於目前的法國經濟情況所使然、在代爾加的一九三五年、第四季世界經濟年報上、曾把世界幾個主要國家的經濟情況、加以說明、而指出在一九三五年中、法國爲唯一的完全的受着世界經濟恐慌所侵襲的一個國家、其生產指數有如下表、

年別	合計	機器	紡織	建築
一九二九	一〇〇			
一九三二	六、九	六一、五	六四、七	八一、三
一九三三	七六、七	六八、八	八〇、四	七四
一九三四	七一	六三、一	六八、五	六六
一九三五（前十個月）	六六、八	六〇、九	六九、六	五六、四

在這一表上、我們看到紡織一項、較一九三四稍有增進外、其他無不呈現低落、尤其還低於一九三二的水準所以在這種情形下、在一般經濟生活中、便顯出勞動階級的赤貧化、失業者在一九三四年十二月、爲四十一萬九千人、而一九三五年十二月、爲四十四萬人、據左派政黨爲競選所發的宣傳品中、其數字與此略有出入、一九三四年十二月、爲三十九萬五千人、一九三五年十二月、爲四十二萬四千人、但至一九三六年二月、已達四十八萬九千餘人、而在一九三〇年、僅有八千人、增加的速度、也不能不說不快、所以在這種情形下、有產者與無產者之間、便表現出極尖銳的衝突、因而形成非左即右的顯著的階級分化、而一班小資產階級的淪落與貧困化、遂使急進社會黨議席、退於次多數而讓首席地位於較左之社會黨、尤其使共產黨議席、獲得飛躍的增進、可是這次選舉、我們還不能僅以個別政黨來看就夠了、尤其我們應當注意的、是在這次選舉中有一現象、爲過去所未見的、便是左右各政黨、各組成聯合陣線對抗的局勢、因爲有這種關係、而形成了一種特殊的性質、便是階級營壘的顯著對立、零亂陣線的日漸集中、（尤以工人階級的統一爲最顯明）這就是我們要說的人民陣線、左派各黨所組

◆…左右派陣綫…◆

合的人民陣線爲共黨所發起、而首先所進行的、便是與社會黨成立行動的統一、經過多次的磋商、於一九三四年七月二十七日成立兩黨的協定、其中也曾舉出兩黨的共同目標主要的是、

一、反對法西斯主義

二、擁護民主自由

三、反對戰爭

四、反對政府法令

這時候還是所謂工人階級的統一以後、急進社會黨參加、便完成了今日所謂人民的陣線、在這一陣線之中、當然還有其他的黨派參加、但主要的便是這三黨的勢力、其主要的目標、差不多與上述協定中、所舉的相類似而是經過各黨的商討後、作一共同決定的、如在人民陣線的共同宣傳品上、就大大地標明着「反對戰爭窮困和法西斯主義」、所以在這陣線之下、其基礎民衆、全爲一般工農階級和一般日趨沒落的小資產階級分子、爲了自身經濟生活的日趨萎縮、與負擔的增高、另一方面、又爲了看到德義法西斯勢力壓制下的中下層階級之走入絕境、以及黷武主義的抬頭之下、因之便感到在內外衆遇之下、實有共同奮鬥、首先打倒共同敵人的必要、這就是人民陣綫組成的原因、（未完）

國際產科會議 定期舉行

（柏林三日海通電）德國各地產科醫生、約一百人、及外科醫生二十人、將於本月十五日至十九日、在柏林舉行第七屆國際產婦科會議、按該會集議柏林、尚屬創舉、聞內政部長佛立克博士、將盡地主之誼云、

巴力斯坦 恐怖狀態未息

（耶路撒冷四日路透電）巴力斯坦、現雖駐有英兵五大隊並由當局注意新緊急條例、而全境恐佈狀況、仍未稍靜、希白倫路之橋梁、今晨黎明爲人炸燬、公路因被損、現僅可容極輕之車輛通過、此外尙折毀電話綫、約一哩許、英巡警昨晚在舊城窄狹之街上巡邏時、爲人開槍射擊、幸無一人中彈、

亞王行抵倫敦
二子二女皆衣精美服裝
艾登曾派祕書到站迎迓

（倫敦三日路透電）亞王今日偕二女、及加薩將軍、行抵滑鐵盧車站時、歡迎者頗盛、有數處項背相接至千人之多、齊脫帽向之歡呼、外相艾登、特派私人祕書一員、正式迓之、蓋舉行國君微服游英時之慣例也、車站所集顯要人物中、有前獨立工黨之會計與主席阿爾、經濟報記者萊頴、著名著作家與演講家安格灃、亞人到者亦多、皆於武裝外披亞式習行之大衫、亞王二子、衣美緞之玄服二女衣時行之武裝、加薩衣白色之亞裝、佇候之羣衆、皆揚亞旗、由一英婦發散者、並宣讀歡迎詞多起、其一爲駐倫敦印度政治團所發者、讀畢、王等一行人衆、即入汽車、於是歡呼之聲復作、亞王揚帽致謝、汽車之前、有警察一隊爲導、直赴親王上海富商與慈善家賈杜利壯麗之宅、賈氏則在上海曾電致亞王、願以其宅爲王在倫敦税駕之所、而經亞王接受、

傳爲復辟問題 奧揆義相會談
…奧官方聲明談話範圍僅係屬歐洲現實問題…

（羅馬三日海通電）奧揆舒斯尼嘎、在維亞吉湖海濱休憩之事實、謠諑因之繁興、蓋以爲哈布斯堡皇室復辟問題、將爲舒氏與義相墨索里尼談話之主要論題、墨氏可望於明日與奧揆在來尼威尼斯晤面、但奧國消息靈通方面、仍堅持稱奧揆此次訪晤義國與哈布斯堡復辟問題、完全無關、渠與義相之會晤、僅足視爲國際禮節應有之舉云、

（維也納三日哈瓦斯電）外傳奧政府、曾爲哈浦斯堡皇室復辟問題、與若干外國政府、有所接洽、此說頃由官方加以否認、政界人士、亦謂舒斯尼嘎總理、現與義國當局所討論者、係屬歐洲各項現實問題、至復辟問題、既無現實性質、自不在商討之列云、

德經濟部長 將訪南歐

（柏林四日海通電）德國經濟部長沙赫特、擬以德意志國家銀行總裁資格、於下週內乘坐飛機、依次往訪南斯拉夫、希臘、保加利亞、及匈牙利各國首都、據半官式聲稱、沙氏此行目的、在回拜上述四國國家銀行行長、最近來訪沙氏於柏林之禮節、沙氏本人計議、已久期待適當機會、以實現其計劃、亦已數週、

卓別麟 抵舊金山

（舊金山三日路透電）著名電影明星卓別麟一行人衆、近旅行遠東、曾至上海、香港等處、茲已返抵此間、戈黛女士與其母、與卓同行、

德國大舉募兵
西南非德僑亦均應募

（西南非洲威特荷京三日路透電）德國大舉募兵、現已施諸英國代管之西南非洲、德國青年絡繹赴德當處、驗視身體、據傳募兵之令、乃由德領事發出、

地方政府派索人民款項 政院嚴令制止

最近各地方政府、因新政施行日繁、但經費又復大部無着、遂有巧立名目、不謂捐稅、而曰「某某經費」、向人民派索、行政院爲此通令所屬機關及各省市政府、嚴行制止、略謂政府厲行劃除苛雜、在解除民困、行之頗著成效、倘用「某某經費」名稱、向人民派索、與苛雜無異、經本院熟商結果、此後施行新政、需用經費、須依法進行、以符政府免除苛雜之政、

老牌 唯一乾菜筍

味道・真鮮・真好！ 質料・真嫩・真潔！

送人自食到處歡迎

上海望平街 國華製藥社總發行

南京總經理 蔣復興食品號

南京市政府第一六二期公報出版

南京市政府公報第一六二期出版本公報內容編制計分會議法規委令公牘布告統計特載附錄各欄材料豐富編輯新穎每月出版一期現第一六二期業已出版定價每本大洋一角本市開明圖書教育用品社及中正書局均有代售如欲定閱請向市政府秘書處編輯股接洽可也

中央醫院 掛號時間一覽表

	外科	內科	小兒科	牙科	泌尿科	外科	產婦科	眼科	耳鼻喉科	骨科	皮膚科	肺癆科
普通號		每日上午九時至十一時	每日上午九時至十一時	每日上午九時至十一時	每星期二四六下午一時至三時	每日下午一時至三時	每日下午一時至三時	每日下午一時至三時	每日下午一時至三時	每日下午一時至三時	每星期一三五下午一時至三時	每星期二四六上午九時至十一時
特別號	每日下午二時至四時	每日上午十時至十二時	每日下午二時至四時	每日上午十時至十二時	每日下午三時至四時	每星期一三五上午九時至十一時	每星期二四六下午二時至四時	每日下午四時至五時	每日下午三時至五時	每日下午四時至五時	每二四六上午十時至十二時	每日下午三時至四時

附註

（一）診病時間特別號按掛號次序診看普通號上午自十時起下午自二時起（二）凡掛特別號及急症號者均在特別掛號處掛號（三）掛號不限時間（祇以確係急症此項急症而需即刻診治者爲限）（四）病人來院掛號後即持診券赴科就診如須轉科診治者（例如內科轉外科是）其所掛之號不論何種除牙科外在當天內均可適用隔日重行掛復診號（五）各種診券未經本院蓋章者概作無效科除牙診券有效期間爲六個月外其他各科普通診券可長期應用倘有遺失須另行納資補券（六）例假日及星期日除急症外普通及特別掛號概行停止

南京昇州旅社開幕啓事

本社開設首都昇州路評事街地點適中交通便利房間高敞定價低廉特爲顧客便利起見特闢華麗禮堂包辦筵席及家常便飯宵夜小喫隨時俱備精美無論本社開張伊始所有房間飯食格外克已長期包月更加優待客捐茶水概不另外收費侍役聽賞絕對不准需索各界惠顧極誠歡迎特此敬啓 ◆地址：昇州路評事街 ◆電話：五一七五四

倪光和律師受任中山東路中華池盆浴堂常年法律顧問啓事

茲受上開當事人之聘如有侵害該池一切法益本律師當盡依法保障之責 該池地址大行宮 電話官房二三一九四 普通二二六六 事務所 西華門頭條巷春和里一號 電話二二五八六六

特聘女子招待 顧翠君 范秀林 聘慧貞 丁瑞芬 殷勤招待

浙紹四五六隆記酒菜館

本館內部佈置幽雅房間寬敞 大宴小酌 經濟和菜如蒙各界賜顧毋任歡迎

地址首都戲院間壁 電話五二一三七

四大名菜 金中鷄 四五鷄 經濟魚翅 一品鱖 花鍋

萍廬花園

門市部華僑路口北首中山路一〇七號 電話二三八七〇

場址三牌樓洪廟十一號 電話四一八六七

花籃 鮮花 花圈 盆景

沙眼根治之可能

沙眼原非一種・並有輕重之分・若病者能抱決心就醫・醫者能有相當方法治療・此時日十之九有治愈之可能・本醫師聘已往之經驗・將各種沙眼之治法・特加改良・再即補充・除少數特型之劣沙眼外・其餘如纏綿數年・難治之沙眼・往往在短期間內・即獲顯著之奇效・本診所特備紫外光・△特別手術・△空前眼變・專治各種沙眼・凡患極沙眼者・希注意及之爲幸・

診病時間 上午九時至十二時 下午二時至四時 例假及星期日上午九時至十時過時不診

鄭懷仁醫師專門眼科 南京鼓樓 中山路

鳴謝國醫眼科專家魏光財先生啓事

啓者小女韻秋韻美目患風粟症（西醫曰砂眼）爲時達三載之久遍求名醫均莫能治值手無策之際遇國醫眼科專家魏光財先生由京患參余素聞其名乃攜小女等趨前候診經君施展手術診治後爲時僅有一週即告全愈完全恢復原有光明魏君神術實可佩餘無可補報特登報鳴謝籍資頌揚凡患一切疑難目疾者者祈往診無不藥到病除魏君現寓本京太中路中白下路口大成旅社三號候教此啓 鳴謝人壹新猷啓 住潤德里念二號

實業部註冊中國首創第一家

精益眼鏡分公司

配眼鏡決不能如購普通物件可比因爲戴不合光度之眼鏡對於智識及事業精神有莫大阻礙本公司爲全國最進步之眼光學專家

驗光準確 儀器精良 品質高尚 價格公平

中國精益眼鏡公司

南京支店太平路花牌樓 電話二二三四一

驗光主任王翔欣謹啓

醫界經營 飛鷹牌純淨鮮橘汁

曾經呈奉衛生當局化驗合格醫界經營適合衛生不染顏色祇用鮮橘汁而成有解渴除痰開胃消食解暑之功無顏料雜質之害白髮老翁哺乳嬰兒懷孕婦女多飲無妨可得鮮菓所含維他命之益總經理處七街口慶和祥電話二二二〇一 分售處各高等菜社飲冰室均有零沽

白敬宇眼藥

本京代售處

太和大藥房建康路 中英大藥房黑廊街 華大西藥房太平路 富國藥房水西門 中興大藥房奇望街 華商大藥房太平路 金陵大藥房太平路

國民西藥房浮橋 華英大藥房唱經樓 兄弟大藥房太平路 廣生大藥房大行宮 環球藥房市府前 華美藥房下關鄧府巷 下關三馬路

華南總店：朱雀路一九號 電話：五二五四一 十三分店：白下路升平橋 電話：二三一一號

本京分銷處中央商場書報社各藥房均有出售

明星大戲院

夜戲價號對號頭等壹元五角參等角　捐稅在內對號售

坤伶皇后 **趙嘯瀾**　花面大王 **董俊峯**　正宗鬚生 **趙化南**

何玉鳳　王華甫　臥雲居士　張津民　王文祥

今天夜戲全本楊家將

雙龍會　五郎出家　潘洪帥害　忠良父子征刀　四郎被掛　八郎出困　兩狼救父　七郎賣兵　潘洪撤計　箭射被蕉　七郎死定　碰死托兆　一唱李陵　做芭重演　夜並完

明天日戲　黑松林　孝義節　夜戲　漢昭君　明妃出塞

地址　二郎廟　蔡家花園　電話　二三三七九

國宮大戲院

再生花

明星公司名貴出品　全部有聲對白歌唱鉅片

時間　二時半　五時半　八時半

票價　一角　一角五分

導演　鄭正秋　主演　胡蝶　鄭小秋　宣景琳

下關最偉大最高尚娛樂院

金城大戲院

下關商埠街　電話四一四八八

時間　二時半　五時半　八時半　價目　一角　二角　五分　捐稅在內

李萬春　主演　林冲夜奔

王引　梅琳　主演　好漢

二大巨片一次開映　今天最後一天　注意高尚贈品可得

注意　本院為一週紀念從今天起大贈品二十一天以作紀念

明天准映　友聯公司名譽作　武俠驚險連集巨片　徐琴芳主演　荒江女俠　一二集一次開映　下期接映三四集　注意贈品

大三元酒家

特設冷飲部

六月一日開始營業

各種冷飲　特色超羣　用具消毒　清潔衛生　價廉物美　營業方針　諸君賜顧　侍應慇懃

地址　貢院東街七十八號

電話　樓上　五一〇九〇　樓下　五一四六五

某君有意經營商業

登報徵求小事業計劃

資本自數百元至千元為度

應徵者須具簡單方案

一：某君有意在本京經營一小商店，目的在求自食其力，資本自數百元至千元為度。

二：須本輕利重，可以由小及大；且為京市潮流所趨，而合於現社會需要之條件；並有相當把握，立於不易失敗之地位者。

三：應徵者須熟悉京市情形，有商業之學識或經驗，且具時代目光者。

四：應徵人請具簡單方案，（營業類別，地點所在，資本數額）並暢明理由，（文字工拙不計）及姓名，年歲，籍貫，以前經歷，最近職業，（不願明言者聽，失業者亦歡迎。）通訊地址，書面應徵。

五：空泛而毫無實際性之理論，絕對不用。

六：審查合格，即約期面談詳細計劃，再考慮事業之進行。

七：該項事業實現後，或聘為顧問，或致酬金，或請相助為理，賓主之雅。有不願受任何報酬者，則尊為良師，結為益友，該商店，當實紉之。

八：函寄本京國府路三七〇號先覺實業社王創白。

附言：此徵求稿，分刊四大報，應徵者須聲明應何報之徵。

參加籃球比賽運動過烈

致月經不正下部作痛

恐係因子宮內有疾病所致

（問）鄙人年已二十，未婚，在某高中肄業，好運動前因參加籃球比賽，當比賽之際，因運動過烈，而覺下部作痛非常，略加休息，則不復再痛，但有血少許流出，先以為是月經，但日期不合，同時又不再有流出，不知此為何因？與身體康健有無阻礙？此後則月經有三四星期一次，有二三月一次不等，而量極少，某醫生命注射 Prolan 二十針，亦只有兩月現象較好，以後依然如舊，不知與前述（情形有無關係？（森

（答）女士之病，非檢查不可，而又未婚，檢合頗困難，以前運動時之疼痛流血，當然與以後之月經不正有關，鄙意子宮內必有疾病，始得發生疼痛流血之症，而月經不正，亦此子宮內疾病所致，補叔郎雖能使月經正常，但若子宮內有病，則非將病根本治愈不能見效也。該

外鄉來京親友毫無

陸秋影徵求女友

須受過中等教育有時代思想性情溫和面貌端正者為合格

編者先生台鑒

敝人今從外鄉（浙江）來京已有三星期了，而一無親友，自感寂寞，特懇先生代為徵求女友一位，一，能受過中等教育，二，有時代思想性情溫和面貌端正者為合格，望披露為盼，敬祝撰安

陸秋影上

通訊處：常府街七號戴廣才先生轉交可也

徵求化學工程員

須能將木油改製白蠟及生漆製成洋磁漆者

貴州某縣政府，需物色化學工程員一名，能將木油改製白蠟，生漆製成洋磁漆，并能設計榨房機器等工業，曾在製漆工廠機械公司，或製蠟公司任事，有特別經驗者為合格，年齡以三十至四十為限，不分性別，月薪四十元，每日工作八小時，開始工作後兩年內，如有成績，即為永久職業，如有此項人才，而願應徵者，即希至本京會公祠二號全國學術工作諮詢處面洽可也。

法律顧問

女子繼承遺產之疑問

編者先生大鑒：茲有失妻甲乙二人遺產四十畝，有子丙一人，女丁戊已三人，甲於十九年亡故，其時女丁戊二人已於上五年前出嫁，而子丙尚在，女已（二十歲）亦未出嫁，以後子丙及女已同於二十一年同時被難身亡，現丙有妻庚在，又其母乙亦在，而甲之遺產尚在母乙管理，究應如何分割甲之遺產，方為合法？為此特借貴報一角，伏乞先生代為詳細解答，以免日後糾紛，實為感甚，

乙以配偶身分居第一順位，庚以媳代位其夫丙直系血親卑親屬身分居第一順位，丁戊二女子遺產繼承權同以直系血親卑親屬身分同居於第一順位，惟已在分產前出嫁應扣除嫁費，依民法第一千一百三十八條又同法一千一百四十一條又同法一千一百四十四條第一款各規定將遺產共作四份，平均分配，每人各得一份，

編者先生台鑒：茲有疑問數點，懇請貴報法律欄公開指教為禱！案情列后：甲父生乙丙二女，丙女未嫁而卒，不生問題，乙女於民國十六年以前出嫁，不久仍居於甲父家中，但甲父於民國十六年以前物故，僅有堂姪，至今倘無繼承人確定，乙女對於甲父遺存房產，意欲作助本祠，以作歷代配享，能否有此處分之權，懇請明白答復，為荷，專此，順頌撰安！

（答）甲父倘無合法承繼之子，其女自得承受遺產，以之捐助宗祠，自無不可。

使館牌

可愛之至

香味　十分清幽　十分和潤

使館牌香烟因為用好的烟葉才有這樣好的香味

超等老牌名烟　售價特別公道

首都厚生消費合作社

購戶注意

（甲）本社目的
（一）實行消費合作。（二）免除居奇操縱。（三）調劑市民食糧。（四）減輕消費負擔。

（乙）食米優點
（一）價格公平。（二）升斗十足。（三）米不摻假。（四）注意衛生。

專售國米

（丙）特殊利益
（一）購滿一斗電告即送。（二）無論遠近不取送力。（三）年終決算一律分紅。

（一）本社營業主旨，係專推銷最純粹之國米，不賣洋貨，斤兩升斗，完全十足，凡在本社購米多少，立即送往無論遠近，不取送力，如米送到時，請購戶即行斛過，與所購之數量，是否相符，倘有短少，或送米遲到，請函告雨花路本總社為荷，但本社出售的米，價目一律，無折無扣，近查有購戶清伙夫或媽子，在外購米，都以其他奸商有回扣可得，而被量少質劣瞞過者，為數甚多如在本社購買，則本社有一錢的辦法」，絕無上項弊端，敬希貴購戶，隨時注意為幸

（二）本社前公佈分發民國廿四年度紅利期限係截至本年七月五日止現距截止分發期間將近凡購戶持有本社廿四年度量米證者請即憑證前來領取以免逾期失效此白

總社	中華門外雨花路		電話五一八二二
第一支社	二道高井豐富路		電話二二五九
第二支社	科巷口和濟巷		電話二三九七
第三支社	唱經樓西街		電話二一九七八
第四支社	孝陵衛		八十四號
第五支社	莫愁路南口		電話二八三
第六支社	三牌樓		電話二一八

二天油　能治百病

主治：中風中痰，頭痛肚痛，猝然暈倒，感冒傷風。

大瓶一角

上海總發行：北四川路中老靶子路口二天堂

南京各藥房商店均售

總經理　大康洋貨號

城內建康路黑廊巷望鶴樓一號

華捕誘姦友妻春光洩漏遷怒房東

持鎗報復血濺小樓

連開三槍焦長貴斃命妻受重傷
兇手圖脫三捕窮追被擊倒就擒

（上海通訊）前晨五時、公共租界西重慶路愷自邇路轉角、（英法租界交界處）二一八弄（同華里）三號、突發生流血慘案、有男子一名、當場被手槍擊死、又有婦女一名亦受重傷、而行兇暴徒、則爲公共租界警務處所屬匯山捕房二六五〇號華捕、但此二六五〇號華捕、亦於行兇之後、逃至重慶西新里、被追捕之成都路捕房人員、開槍擊傷、茲將詳情分誌於後、

皖人吳玉鏡、年四十三歲、係祥生汽車公司之二一四號司機人、住公共租界西區重慶路愷自邇路轉角二一八弄（同華里）三號二層擱、吳玉鏡之妻、早已身故、乃於數年之前、經人介紹、別娶一孑身無依之少女爲妻（現年二十五歲）、結婚之後、初時伉儷之情倘篤、但終因老夫少妻、致吳玉鏡未能盡博床頭人之歡心、於是遂生變故、會吳玉鏡有同鄉友人張俊謀係公共租界警務處所屬匯山捕房之二六五〇號華捕、吳張二人、平時交好殊密、張因之時在吳家盤桓、入戶穿房、毫無禁忌、不圖吳妻因見張雄壯强健、不禁油然鍾情、初祗眉來眼去

▲互通心曲　終則烈火乾柴竟然苟合、然吳卒未知床頭共枕之人、已爲交好之密友所欺、但春光好事、殊難常瞞人耳目、於是吳玉鏡亦漸知床頭人不安於室、乃留意細加偵察、始知素視爲密友之張俊謀、歎心負義、與床頭人私通、乃憤火中燒、將其妻嚴行斥責、一面並通知張俊謀、不許其再行來家、詎知吳玉鏡之妻、因與張俊謀

▲戀奸情熱　乃於五月二十八日、突席捲所有潛然出走、吳玉鏡於出事之後、乃立即報告公共租界警務處所屬成都路捕房、請求查緝、並請同居之揚州人焦長貴夫婦作證、指控張俊謀實有通姦唆使捲逃嫌疑、成都路捕房據報、因張俊謀係匯山鎮房二六五〇號華捕、乃通知匯山捕房、傳張俊謀問話、昨晨五時、張俊謀忽身衣便服、偕同吳玉鏡之妻、逕至吳玉鏡家

▲執槍登樓　將吳玉鏡喚醒、謂汝向捕房報告、指予與汝妻通姦、唆使捲逃、現時汝妻在此、汝可親詰汝妻、是否予唆使捲逃、吳玉鏡因見張俊謀聲色俱厲、且執有手槍、不禁大駭、乃諉稱、你我原是朋友、有事可請老朋友來講、又何必如此嚇人、言畢起身下床、奪門而逃、吳玉鏡奪門逃出之後、飛奔至福煦路祥生汽車公司分站假得汽車一輛、飛馳赴成都路捕房報告、及至張俊謀隨後追至、吳玉鏡所雇之汽車、已絕塵飛去、張俊謀因見吳玉鏡之車、始折入成都路而馳、心知吳玉鏡係赴成都路捕房報告乃

▲勃然大怒　突憶及吳玉鏡日前報告成都路捕房之時、曾由同居之焦長貴夫婦作證、於是乃遷怒於焦長貴夫婦、遂又返至吳玉鏡寓所、執鎗直上前樓、一腳踢開焦長貴房門、時焦長貴夫婦、猶擁衾共臥、張俊謀入房之後、即開鎗向焦長貴夫婦連擊數響、焦長貴猝不及防、致彈中要害、立即身死、焦長貴之妻、亦身中槍彈、

▲受傷甚重　倒臥床上、流血如注、張俊謀於開槍擊斃焦長貴、及擊傷焦長貴之妻後、立即飛奔下樓、出門而走、由同華里出外、向重慶路而遁、惟張俊謀開槍之時、因槍聲密如聯珠、乃爲重慶路口值崗華捕所知、急行查詢、適見張俊謀手執手鎗逃奔、華捕乃隨後尾追、喝令停步但張俊謀南逃至重慶路西新里內、適成都路捕房因得吳玉鏡報告、派遣大隊警員駛至、因見張俊謀持有手槍、乃開槍向其射擊、張俊謀遂當場

▲中槍倒地　張俊謀中槍倒地之後、成都路捕房人員、始知係匯山捕房二六五〇號華捕、乃急將其救治、又將焦長貴屍身、送入斐倫路驗屍所、焦長貴之妻亦飛送醫院醫治、同時據警務處正在向吳玉鏡詰問其妻與張俊謀姘識經過情形、吳玉鏡、有女四人、長名寶寶、年十歲、次名大寶、年八歲、三名根弟、年六歲、四女生甫八月、名小妹妹云、

鄂女師桃色案開始審問　門窗緊閉禁止旁聽

（武昌通訊）轟傳遐邇之武昌女師桃色案、原定前（二十九）日開審、嗣以準備旁聽者以各校女生居多、武地院當局、以青年女子、對於此種有關風化案件、殊不宜旁聽、但又無法制止、乃臨時宣告改期、不料昨（三十）晨又突然開審、審時四面門窗緊閉、徽風不透、除男女兩主角暨法官律師外、別無他人、不過法庭以外之四週、作宮牆之外望者、爲數仍多云、

奇禽異獸

〔兩頭雞〕（餘姚通訊）餘姚六區三彭僑河角裏、農民晃本忠、現年四十四歲、髮妻葉氏、年相若、單生一女、年方十四、母女倆人、每年春季、必搜集遠近母雞孵雛、藉博蠅頭微利、前日下午孵出小雞一窠、計十八隻、詎有二隻、均有兩頭、羽毛嫩黃、光潤可愛、滸山、坎墩、白沙路、周家路、道路頭、橫沽等處居民聞訊前往參觀者、絡繹於途云、

〔小老虎〕（湯溪通訊）湯溪東南鄉、安腳地方、有張汝桂（即根虎）、本日前臘戶購得幼虎兩頭、價洋四元、不數日、其一天殤、有本縣瀔江鄉、鄭陽地方縉紳鄭錦標、聞張某購得兩頭幼稚老虎、好奇心動、即赴安腳張某家、願出重金購回、（價銀五元）探得該虎、身軀重量、不過斤餘、毛色黃而黑條紋、惟尾巴短小、（不類虎）鳴聲如貓、鄭某每日飼以牛乳及肉類、村人聞訊、前往觀者甚衆、

國藥淋濁丸

甲種　急性腫痛　傳染淋病　主治血濁初起

急性腫痛　醫藥失効

五淋白濁　急慢分治　藥到病除　永遠斷根

慢性体虛　痛苦難言

乙種　慢性体虛　主復發不痛　治久遠白濁

注意分治

此丸分甲乙兩種　甲種特效　滅菌消炎　鎮痛除腫　利尿清淋　乙種特效　化濁療毒　固腎養精　補氣培血　新淋腫痛　服甲種丸　六小時止痛　久濁体虛　服乙種丸　一星期除根　愈後恢復生殖上原有之機能　決非一切不分新久急慢虛實的普通治淋藥品　及誇張蠱惑失實的注射電療手術　能望其項背也　購者務須指定國藥淋濁丸名稱　及認明濟摩氏肖影為要　以免劣藥冒充　貽害人羣　每盒大洋一元　不礙生育　無傷腸胃　廣告欺人　罪戒惟天　總發行　無錫　鎮江　蘇州　濟摩藥社

代售處　花牌樓　金陵藥房　魚市街　東南藥房　承恩寺　仁濟藥房　下關　五洲藥房

南京經銷處　市政府前廣生大藥房　大行宮兄弟大藥房

精製銅版鋅版五彩商標銅牌

利豐美術照相製版所

特點　出品精良　交貨迅速　價目低廉　接送稿件

地址中正路二七八號　電話二三九一七號

會計師　舒道明　事務所　南京廣藝街四號　電話二七六七

光華体育新生活運動家

國貨　南京　總廠珠江路中段四零七號　分廠中山北路五零四號

大減價　光華球拍廠　專家穿弦

本廠自製各種網球拍　代客修穿各種拍弦　零整批發　如蒙各界照顧　無任歡迎　本廠啟

牙醫　尹兆康　遷移於中山北路中央路保泰街交叉左角新建之鼓樓齒科院應診

掛號時間—每日上午九時至十一時　下午三時至六時　診治時間—每日上午十時至十二時　下午三時至七時　星期日例日照常診星期一下午完全停診不在診病時間內請勿駕臨敝院否則概不接待病

遺精早洩　外用專藥　A.LI.TO. SPERMATORRHOEA　愛力多

注意　承購時請認明星月商標及標準美女圖　庶不致誤此藥毫無副作用習慣性流弊

經售處　大行宮兄弟藥房　花牌樓金陵藥房　魚市街東南藥房　承恩寺仁濟藥房　各大藥房均有代售

總經理　南京市政府前　廣生大藥房

根治花柳性病

文山診所

不論何期梅毒軟硬下疳單雙橫痃淋毒性併發症男女性神經衰弱陽萎不舉遺精早洩失眠健忘腎虧等症採用特效療法均可徹底治癒

留日花柳腦性病專科黃文山醫師　地址中正路廿七號大華大戲院北首隔壁

服務社會之宗旨　秉與各界合作

大陸銀行

總分支行　天津　濟南　長沙　上海　南京　杭州　漢口　蘇州　無錫　北平　青島　石家莊　鄭州　蚌埠　牯嶺　南昌　南潯

辦理普通商業銀行業務　兼辦　國外匯兌　儲蓄　信託　代理收支各種款項

南京分行　朱雀路中　電話二二三八七　三八一七〇

南京支行　中山北路　電話二一五八三　三一〇六三

感謝朱雀路明星戲院後面十六號門牌

國醫推拿專科首屈一指　徐希濤　經驗宏富　著手成春

相命家　趙半仙謹啓　住太平路門帘橋中南銀行對門同春棧內

祖傳國醫　李仲達

經驗四十年曾歷任各省軍政醫務

精通男婦兒內外科〇主治傷寒溫病瘟疫雜症〇包治瘰癧楊梅瘋癱痔漏淋毒〇秘治婦女胎前產後經帶崩漏洗痛〇腿足軟痿腫痛〇偏身惡核流痛〇七種疝氣眼痛〇九種氣痛〇筋骨痠疼有無梅毒治驗安全〇門診早八時至下午三時止

向寓珠江路最東頭八九六號即大影壁近念年

非術士命課招收學友

命課之學，根據金木水火土五行生尅制化，人所備知，學者雖易，精者確難，皆緣未得奧妙法門，一經指點，不難豁然貫通，曾聞江湖有訣云

一枝禿筆行天下。兩部殘書遍地行。指點迷途能濟世。身邊不帶半文錢。

人生得失，後顧茫茫，孔子曰，不知命無以爲君子也，學成此藝，固憑切身禍福，終身衣食，知進知退，隨意欲爲，人有一技之長，到處十人歡迎，又可備而不愈，倚醫有方，有欲研究者，盍乎興來學，費從廉，速成包會。臨時間津，命課祇取叁毛，不取分文

地址鼓樓北首興華路五十二號房候教　電話三二溫七二　前樓三二三　後樓〇八七三一

恭頌程立卿女醫師治愈沉痾

啓者內子黃氏懷孕八月忽患全身水腫氣喘咳嗽小便短少食不下咽寢食不能近日腫脹增劇氣息奄奄束手待斃之際幸遇敝戚陳君到探談及程立卿醫師精醫婦人內科尤善治水腫症當即前往求醫三日而腫消危狀大退不及一旬居然痊愈後遇難產又蒙接生手術取出母子均獲安全是誠盧扁復生恩同再造也

南京大勝關彭德財啓

吳園書茶社

地址戶部街六十二號　電話二二八八七號

本社向設本京楊公井茲因原址狹小不敷應用後來諸君常抱向隅之憾本社有鑒於此自即日起假座戶部街六二號照常彈唱務希顧曲諸君駕臨新址爲禱

重金禮聘蘇滬彈詞名家日夜唱

張明笙先生（日）　嚴誦君女士（夜）　落金扇

徐雪月　行人先生　女士（日）　女士（夜）　三笑

新街口

國貨大樓

上等寫字間召租

建築—六層樓電梯上下　空氣—新鮮流通—交通—異常便利　設備—衛生暖氣　房金—特別低廉　接洽—新街口中山北路

中國國貨銀行　電話二二二九七二

出租純鋼保管箱　安全萬分　儲藏貴重物品　戶存五百元以上　贈半年租費

南京市地政局核准土地登記公佈欄

廿五年六月四日核准

楊康侯藍家莊許國等珠江路響俞時若糖坊
橋二三號市地政局石鼓路同上中華門劉裕海
同鄉共井四號市地政局同鄉共井號上四下朝銘等石
榴園六號大王府巷一〇號二市政局五台山汴蓋伯等國府路一三〇至一三八號費淞林學
吳巷陸汝霖紅廟崇善堂漢中路十八至二十六號陸汝華新門口市市財政局下關遠路林李
永鮮魚巷七五號吳毛明雲盤倉橋東街同上小東門倪尚這崙路十八號古林寺下午所
政福堂鼓樓車站市地局三儀河同上惠民橋北七九號八號張彬人甯海路二號
張潭等金銀街朝振蚊高門樓一七號市地政局假定登記魏曙東黃家四塘五號張市卿
等三十四標九一至六三號俞國鈞等常市府街五七號馬永炘等左所巷市政民局衆天裴
西街二五號程國明紅廟他項權利登記杜啓華同上天冠霖等止馬營六四號孔慶雲宮家
榴中央大學丁家橋市社會局下關寶塔振街董家巷市地政局永甯埂局四街紅下關大馬路

席允中條據作廢啓事

啓是允中前與過雪鏡君經濟往來用私人名義立有三百五十元條據及四十元之條據各壹紙共計三百五十五元正於民國二十四年八月二日付過壹百七十五元正由過君出立收據爲憑另由郵匯拾元餘洋壹百七十元於本年六月一日由吳君當場證明全數付訖由過雪鏡君親手如數收清茲因過君將該原條據遺失允中因友誼信用關係故未深究自登報日起倘上項條據發現均歸過雪鏡君負責與允中無涉特此鄭重聲明

席允中啓　二十五年六月五日

劉壽榮　王雪堂　王義貴　孫廣銀　土地征收登記啓事

茲有坐落本市柵欄鄉孫家凹（土名後邊山）地產四塊毗連（一）劉壽榮東至王姓西至劉姓南至孫姓北至王姓（二）王義貴東至王姓西至孫姓南至王姓北至孫姓（三）王雪堂東至孫姓西至王劉二姓南至王孫二姓北至蔡孫二姓（四）孫廣銀東至王孫二姓西至王劉二姓南至王孫二姓北至王劉三姓共計面積五畝有餘現因被市政府證收遷移綉球山攻場該產實係我等祖遺未有契據除向市府聲明外特先登報聲明如有異議即向南京市土地局提出理由及證件爲要

張九高土地登記啓事

茲有坐落本市半邊街第　號門牌地產東至雷姓北至黃姓西至陳姓南至公莊面積〇畝壹分〇厘八毫〇絲係祖遺典受黃姓之業因所執契據遺失除另請公告外特先登報聲明如有異議即向南京市土地局提出理由及證件爲要

大貓牌香烟

新出大貓烟　烟好價又廉

中國南洋兄弟烟草公司出品

介紹金針專門王靜夫先生

針灸一科爲我國最古醫術流傳日本風行益廣旋經專家加以科學整理其效更宏良以疑難雜症爲藥力所不及者施以針灸功效如神揚州金針專家王靜夫君年逾花甲行道四十餘年活人無算其學術經驗豐富國內各大商埠遐邇聞名此次漫遊來京同人特挽留在京懸壺以利病者王君除專工金針外并製有太乙藥針無論內外一切男婦雜症一經灸治共患若失現寓大行宮天華旅館應診電話二一四二五號應診時間每日上午八時起十二時止下午二時起四時止過時出診

介紹人　黃永熙　繆訥齋　黃大偉　桂汝穀　何毅吾　李應南　陳無涯　楊在春　劉復　余紀平　葉古紅　呂鐵樵　陳心甫　同啓

章律庵醫師

主治兒內腦性花柳戒煙等科

門診：上午九時至下午一時　出診：下午三時至七時

診所本京大黨家巷八號

花甲老人

善決窮通　現寓洪武路北五十八號

鳴謝楊海峯膏藥老店啓事

敝人於三月十六日因事赴丹陽途中重受風寒返京後週身筋骨酸痛行動不能痛苦異常即延中西醫士診治毫無效果幸經友人李卣山君介紹購服下關北安里七十號楊海峯膏藥老店之筋骨癱瘓追風藥酒一瓶該店主說明病源蒙其優待贈送筋骨風濕膏藥二張內服外貼同時施用未到四日即大見功效後又購服三瓶藥未完而病已除去兩月未見復發足徵藥酒膏藥功效之偉心感之餘特此登報鳴謝並爲同病者負責介紹

高叔林啓

原料藥酒

京市社會

兩收容所今日開始 救濟難民散兵乞丐

房屋四百三十間可容四千人 有家可歸者決先期資遣回籍

京市社會局鑒於各地難民散兵流落本市甚多、爲設法救濟起見、擬定於今（五）日起、搜捕收容、記者於昨（四）日往訪該局局長陳劍如、據談如下、

救濟動機 本局前因鑒於各地難民散兵、逗留本市甚多、蹡躅街頭、瑟縮堪憐、加以本市四鄉鄉民、因年來農村經濟破產、衣食無着、轉輾入城、日以乞食爲生者、爲數尤巨、故救濟院游民習藝所、因房屋狹小、不能儘量收容、致若輩散居本市城廂一帶、於市容治安、均有妨礙、本局爲欲澈底肅清起見、爰於去年擬具救濟逗留本市各地難民散兵、及市內災農乞丐實施計劃、呈由市府轉奉行政院會議審查通過、轉飭本局遵照辦理、

籌備經過 本局自該項計劃、經行政院會議審查通過後、遂即會同工務財政兩局、派員會勘、原計劃所擬收容地點、並由工務局、擬具建築計劃書及預算書、呈奉市政府核准、在和平門外笆斗山游民習藝所內起建災農乞丐收容所一所、計六座、合一百六十間、嗣因所建房屋、仍不敷用、復在該習藝所旁、價買湖南人地十餘畝、添建收容所一十七座、合一百七十間、兩共三百三十間、同時又在中華門外鄧府山地方、建築災農婦女簡易工場一百間、以作實習生產工藝之用、上項兩處房屋、於本年四月間、次第完成、本局當即着手設備一切、現已大致就緒、

經費來源 此項收容工作、經費共分兩種、一爲臨時費、包括建築設備等、一切在內、一爲經常費、即被收容人之給養教化管理等項開支、關於建築費用、及各項設備等、概由市庫開支、經常費除由國庫核定補助外、其餘概由市府籌撥、

定期收容 本局爲提早實施救濟難民散兵及災農乞丐起見、現已決定於今（五）日開始收容、已商請首都警察廳飭屬辦理、並經本局派定工作人員、負責辦理收容事宜、

將來計劃 收容以後、擬先將有家可歸之客籍難民散兵、分別資遣回籍、俾免流落、其無家可歸之災農乞丐、一律收容、收容數額、暫定四千人、並按照被收容人之年齡性格、分別授以相當教育工藝、使其將來可以自謀生活、以減輕國家之負担、惟茲事體大、且若輩品格複雜、教養問題、在在困難、本局除本救濟初衷努力進行外、尚望社會熱心人士、多多協助、

首都婦女競選會 昨日再度請願

中常會推委員周佛海接見 允在施行細則中設法補救

首都婦女國民大會代表競選會籌備會全體籌委、昨（四）日上午八時、再赴中央常務委員會請願、當由該會推委員周佛海出爲接見、由李德全、劉蘅靜、唐國楨、王立文、陳逸雲代表發言、經周氏允爲轉呈、并將在施行細則中設法補救、各代表認爲滿意、至十時始辭出、定今（五）日上午九時再赴國府行政院請願並定六日下午四時、開第五次籌備會議、討論召開首都婦女代表大會等問題、

新都浴室慘案 檢察官提起公訴

認爲係業務過失致人死罪

新都浴室肇禍後首都地方法院檢察官、曾迭次開庭偵查、傳訊被告、歷時月餘、偵查已告完畢、偵查結果、對方蔚雲溫致業兩被告、爲不起訴處分、對劉永祿趙國隆朱學和楊子湘四被告、認爲應以業務過失致人死罪提起公訴、惟朱學和楊子湘二被告、均在逃、已由該院行文通緝、務獲歸案、茲將原起訴書探誌如後：

被告及犯罪事實

劉永祿年二十七歲、六合人、趙國隆年四十六歲、句容人、朱學和楊子湘、均在逃、緣劉永祿等四人、在本京唱經樓六號、合股開新都浴室、趙國隆兼充正經理、朱學和兼充副經理、朱學和兼司燒水事務、楊子湘兼充下池工頭、本年四月間、因熱水不敷應用、擬在大爐上邊添裝水箱一具由劉永祿等事前辦齊材料、於是月十九日夜間、僱用文和機廠工人開始裝修、一面仍照常營業、迄翌日午後二時、裝修完竣、其時浴客雲集、急需熱水、楊子湘復催速燒煮、朱學和與燒爐工人、因之加煤過多、勢力過大、鍋爐爆炸仲倒水箱、塌陷房屋、以致鄭小寶等十九名受傷身死、事後由該管警署、報經本院先後驗明趙小寶居慶榮、張標、孫寶田、何長發、、張新橋、王和林、王汝忠、王憲金、魯秉章陳有宏、朱才寶、方正滿、翁三喜、杭順餘、吳子田、陳志祥、易德彬、及一不知姓名人共十九名、均係受傷身死、（各人傷痕均詳鑑定書）此外倘有受傷人朱陽春等十六名、均分別塡具檢驗書及傷單在卷

證據及所犯法條

查浴室內添裝水箱、本爲最重之事務、自應停止營業、以待修理、須俟裝修完竣、然後開業、方可保其無虞、然被劉永祿與趙國隆、計不出此、乃竟於裝修水箱之時仍復照常營業、致浴客職工聚集被害、此不能不認有重大過失者一、至加煤升火、均有一定限度、逾此限度、易生危險、每一鍋爐、其上端均裝有熱力表一具、即爲防此危險而設、該朱學和職司燒火、自應時時注意、及此乃竟漫不經心、一聽楊子湘急速煮水之言、隨即任意添煤、加大火力、以致肇此巨禍、此不能不認有重大過失者二、再據劉永祿與趙國隆供稱、添裝水箱時、本人並不在場、統由朱學和辦理、洵如所言、則正副經理對於此等重要工務、關係浴室全部利害、至爲緊急、乃竟置身事外任聽朱學和獨斷獨行、於升火過大時、並未加以阻止、於楊子湘催速煮水時、無從加以參商、尤爲疏忽異常、此不能不認有重大過失者三、該被告等、均係經營浴室爲職業、因業務致死者、有十九名之多、被告等均犯刑法第二百七十六條第二項之罪、除方蔚雲等另爲處分外、合依刑事訴訟法第二百三十條第一第二兩項、一併提起公訴、

廢歷端節即屆 京商業逐漸向榮

銀行錢莊正將忙於收解 農忙時期食物價格漸漲

各地因走私影響、國貨廠商、出產多感滯銷、本京以預防稍嚴、未有大量私貨入市、各商店近因廢歷端午節即屆、四鄉農民購辦節貨者、較前暢旺、營業逐漸向榮、茲探誌各情如次、

◇本京商業漸趨繁盛◇ 京市各商店、春季營業、本應興旺、祇以市面枯竭過甚、人民購買力薄弱、因此雖盛亦衰、茲以鄉間俗例、每逢舊歷端午節、必批購大宗貨物應市、城鄉居民、爲俗習所染、點綴佳節、亦多紛紛購買、據市商會某君昨語記者云、本京各商店、因節期將屆、營業多已轉佳、尤以南貨店、綢布號水菓店爲最興盛、批發商店較門市店更佳、但爲期僅有二星期、至本月底各行營業將漸趨清淡、此後營業之狀況、全視秋收而定、

◇節期將屆概不賒欠◇ 各商店、在此時、所售出貨物、均係現款、欠款亦在此時清結、準備收解、近年因市面不景氣、商店本不願賒欠、有時亦有迫不得已之情形、因而賒欠、亦所難免、不似常年之甚、銀行錢莊之放款、表面雖仍照舊、然實際上亦趕辦收解、端午節亦循例休假一日、

◇鄉村農忙食物漸漲◇ 在節期中、各種貨物雖不致增漲、但猪肉及鷄鴨較平時價格、將有增無減、因目前爲農忙時期、鄉農都無閒空將所飼養之猪、牽市出售、故猪肉價格、上月間已漲至每斤三角、節期購買力較平時強、供不應求、恐有續漲趨勢、鷄鴨亦因是故、且以去年水旱災後、無人飼養者、價格高漲、亦係事實情形云、

社會金針

收容難民　達

一般難民乞丐流民好像把南京當娘家看待似的，總是留着不肯走，難道南京果然是有着很神秘的意味藏着嗎？

市當局，雖然也曾數次動手，設法收容與給資遣散，並且還在京市行政計劃裏上，也寫上過數頁收容計劃，可是直到現在，依然哀呼之聲，到處可聞。

現在市社會局，又在開始收容遣散了，聽說這次比較有計劃的，並且可以收容四千人，我們倒很希望就是這樣的能夠肅清就好。

汪案三次審訊 審期臨時展緩

法院昨日發出臨時通知

前行政院汪院長被刺案、原定本月八日第三次審訊、業已通知各犯、茲該院復於昨晨十時發出臨時通知、謂本案原定八日審訊、但因有關案卷、仍未調齊、經審判長核定、改期審理、俟日期確定後、再行通知、故此案將延期審訊云、

米市設計會勘定 碼頭倉庫地點

俟呈報上級機關核定後公布 推定委員分組設計

首都米市設計委員會、於昨日下午三時、在社會局舉行第二次會議、出席吳震脩、羅訥齋、呂蒼岩、曹葛似、孫文郁、王正、蔣鶴龍、陸肇强、宋希尙、陳劍如、鄭桑畬等、陳劍如主席、由主席及米市籌備處主任相繼報告此次偕同全體委員勘察米市設置碼頭倉庫地點、及向各方接洽經過情形、旋即討論決議、（一）將本會勘察米市碼頭倉庫地點情形、呈報上級機關核定、（二）通過設計會分組工作綱要、及各組召集人名單、六時散會、

▲分組設計 首都米市設計委員會、分組名稱及工作綱要如次、（一）財務組、關於米市資金及管理經費之籌劃、協助與獎進投資方法之擬議、設計等事項、（二）工務組、關於米市碼頭倉庫道路土地之勘察、測繪與建築設計等事項、（三）業務組、關於米市業務之調査研究、與客商之接洽招致、及米市營業協助推進等設計事項、

▲委員名單 （一）財務組、吳震脩、呂蒼巖、羅訥齋、陸肇强、陳劍如、召集人吳震脩、（二）工務組、文小山、王正、蔣鶴龍、宋希尙、鄭桑畬、高治中、召集人宋希尙、（三）業務組、孫文郁、夏鍾澍、高治中、呂蒼巖、曹葛仙、鄭桑畬、召集人夏鍾澍、

各界購機祝壽 定本月底繳款

首都各界獻機慶祝蔣委員長壽辰委員會、於昨日上午、在市黨部召集農工商及各同業公會代表舉行談話會、由各代表報告集款進行狀況、大多均已認定捐款數目、當決定於本月底爲繳款時期、以便彙集後、購機奉獻、

冷燕社南洋載譽歸來 渝娃小姐將登台獻藝

他們的舞蹈是來路貨當然特別 刺激朋友需要冰淇淋這是機會

（本報特寫）有人說、南京今年是冰淇淋的年頭、我們看、最先有歌星獻陽、飛莉、姜曦等的兩度登台表演、其次就是襲秋霞、胡蓉蓉「藍燈泡」的演出、繼之、又是四大天王之一的薛玲仙、與薛小玲母女的一套玩意、最後、還有有老牌歌舞團明月社的白虹、黎明健、林琳瑯等的大批冰淇淋上市、難怪南京一班刺激朋友、已是够瘋狂的了！

★談到中國的歌舞班底、說起來話長、明月歌劇團、當然用不着我來介紹、早已有着他的歷史的、其他、如梅花歌舞團等、也都有着他們的作風與成績、雖然、他們是像跑江湖式的奔走南北、可是、倒也能够引起一部份人士的注意、

★這裏、我來介紹你們一個在南京初見面的歌舞集團、雖然臉很生疏、但在華北南洋等地、早已奠下了他們的地位、——冷燕社——算是華北一個很負聲望的歌舞團體、據說他們舞蹈的基本動作、都是很有研究的、關於歌舞教授、悉由俄人擔任、當然、這也算得是來路貨、自非其他歌舞班可比、

★冷燕社是今年二月間、始出征南洋的、到現在差不多已有數月了、中途歷經各地表演、無不受該地華僑熱烈歡迎、近方載譽歸來、故深得各方的注意、

劉渝娃小姐近影

★劉渝娃小姐、算是該社風頭挺健的一位人物、她雖然生在四川、但絲毫沒有川派一流的習氣、看上去、完全是一位北方小姐的風度、她現在祇有十六歲、天眞活潑、身材苗條、姿色甚佳、舞藝特長、所以南洋人士、均譽爲四川小姐、其表演之佳妙、自在吾人意料中、

★聽到說、該社已定於明日起、在首都戲院演出、渝娃小姐、也將親自登台表演、同時該院、并開映全部冰淇淋型的大腿影片「國色天香」、以助餘興、預料屆時必有最新型之舞蹈表演、出現於京市人士眼前、够刺激的朋友、又是一個大好機會了、朋友、等着瞧吧、（曼達）

首都大戲院

（二時半，五時半，八時半）

今天最後三場了

聯華公司第一部有聲對白出品

浪淘沙

・金燄章志直主演・

（羅明佑監製吳永剛編劇導演）

★

明日空前偉大貢獻

新從南洋載譽歸來名震華北之

北平冷燕社

全班色藝雙絕主要角色

登台表演

（上海有聲影片公司出品）

同時重映國產珍貴歌舞巨製

國色天香 ★

但杜宇導演

但二春白虹主演

（優待觀衆座價不加）

新都 今日特殊貢獻

直接給與全球醫藥界一種最熱烈的煙士比里純

◆唯華納公司才有此鉅製◆

主張人道 證服輿論 剷除惡魔 抗禦死神

若使沒有這位人類的救星我們或者活不到現在而有看這部鉅片的機會

「亡命者」主角：

保羅茂尼

做了七年電影藝人第一部傑作

萬古流芳

盡瘁一生 造福未來 人羣戴德 萬世景仰

歷史寫實悲壯熱烈名貴教育鉅片

可歌可泣 可驚可喜 波瀾起伏 亦莊亦諧

謀敎愛女以及普天下的女性不惜把畢生心血的結晶作孤注之一擲

加映 五彩名貴譜畫 兎兄兎弟

京市實施强迫教育 劃定五學區試辦

區內完全小學担任推行責任 預計五區失學兒童有二千人

京市府爲推行本市義務教育、及强迫兒童入學起見、特令飭社會局、將第三區劃爲實驗區、先行試辦、俟有成效、其他各區再行仿照同時辦理、茲誌其辦理實驗計劃如次、關於第三實驗區、爲辦理便利計、擬暫分五學區、計夫子廟一區、府西街一區、督糧廳一區、新廊一區、武定門一區、又砂硃巷小學因與府西街小學相近、應併爲一區、再如承恩寺小學、因該校僅有七級、故亦併爲府西街區、其他如健康路東段一帶、俟設立一完全小學後、再劃爲獨立學區、關於區內一切推行專責、責成該區內完全小學主持辦理、各區學齡兒童、據分配結果、每區約有一千三百餘人、至一千六百餘人、至失學兒童人數、六足歲至十一歲者、最多之區、有五百餘人、最少之區有三百餘人、五學區合共之失學兒童、共計二千餘人、該局下學期規定須强迫入學者、爲九足歲至十二歲之兒童、亦有千人之譜、故該區預計下年約須增加二十級云、

九龍橋游泳池 工程即將蕆事

本月中旬開放楊元華任指導 增加游泳技術決舉辦訓練班

市立九龍橋游泳池、自本月一日開始註冊後、連日前往領取許可證者頗衆、該場原規定於十五日截止、茲因便於管理起見、人數擬稍加限制故將提前數日截止、又該場爲使游泳者、增加技術起見、已決定在場舉辦訓練班、其訓練辦法、已經訂定、凡志願加入者、均得受訓、記者昨赴該場巡視一週、茲誌各情如下、

訓練辦法 該場訓練分爲二組、（第一組）初級游泳訓練班、（指初學習游泳者）中級游泳訓練班、（指能游蛙泳式或爬泳五十五公尺以上者）高級游泳訓練班、（指能以正確姿勢游蛙泳背泳及爬泳各五十公尺以上者）、（第二組）游泳教練訓練班、（指第一組第三項之資格、每日有一小時時間擔任初級游泳訓練班助教、）水上救生術研究班、（指具備第一組第三項之資格、而有見義勇爲之精神、）水球隊、（指能游各種游泳方式二百公尺以上而不覺費力者）、

工程情形 該場因過去設備欠妥、往遊者時釀滅頂之禍、故本年特大加整理改進者、現正鳩工興修中、本年水池、計爲設跳台、淺水池、斜形石駁岸等、當記者入場參觀時、全部工程雖未完竣、但已粗具規模、預計十五日前均可完竣、惟美中不足者、則爲該場之水位過淺、且通大河、邊緣無阻水之圍牆、故水準之深淺、不能規定、

指導已定 該場因在修理期間、乏人管理、曾佈告當地民衆、在修理期內、停止入場游泳、但因日來天氣漸熱、市民均急切需要游泳、故日來往游之男女市民日可數百、而該場之負管理責者、亦不予制止、設或一旦發生滅頂慘案、責任誰負、甚望該場負責者、迅速予以阻止、又聞該場已決定十五日正式開放、指導係請游泳名家楊元華擔任、前傳楊亨華之消息不確、

軍校春季 運動會

定本月十五日開幕

中央軍校第五屆春季運動大會、已決定本月十五十六兩日在該校舉行、大會秩序昨經規定、十五日上午十時開幕、及舉行預賽、十六日上下午舉行各項決賽、節目爲田徑賽、游泳賽等、參加以該校各團班營員生爲主體、現已開始報名、至七日截止、

改善小學運動技術 市府辦體育補習班

京市府因鑒於本市各小學運動技術、均欠修養、非僅不能產生良好成績、且多能妨礙學生身體之發育、茲爲改進體育技術起見、擬利用本屆暑假期內、舉辦本市小學體育教師補習班、授以科學化之新式運動課目、及有關運動衛生之常識等、預定自本學期放假後開辦、期間爲一月、凡小學之體育教師、均須强迫入班訓練、其全部計劃、已飭由社會局擬就、一俟市府核准、即聘請指導籌備一切云、

赴德體育攷察團 攷察日程排定

各省市考察人員均已就道 定廿六日與選手同輪出國

教育部與中華全國體育協進會合辦之赴德體育考察團、計各省市保送者九人、經報名審查合格而參加者十二人、教育部已令於本月十八日前、來京集合赴滬、現在京者計有吳德懋、崔亞蘭、錢一勤、及職員郝更生、吳澂、高梓、黃麗明等七人、其餘各省市之人員、則已紛紛就道、預定十八日前均可抵京、聞十八日由京赴滬、製就服裝後、即定二十六日與選手同輪出國、預定七月二十日抵意大利、與足球隊等會晤後赴德、二十三日可抵柏林、八月一日參加大會、十六日閉幕、再參加在德舉行之青年體育會後、即啓程返國、其詳細考察日程、俟該團指導員袁敦禮抵京後、即可公布、又政府代表戴傳賢及總領隊王儒堂、則俟國外事務完畢後、遄行赴德云、

京市大學體協會 本屆錦標賽結束

各項獎品已函各校領取

京市大學體育協會、自辦理各項運動錦標比賽以來、本學期已舉行男女籃球、男女排球及男女田徑等項比賽、成績尙稱不惡、茲聞該會以本學期行將終了現值各校舉行學期及畢業考試之期、故不擬再舉行何種比賽、惟本屆各項錦標獎品、已由各方送到、該會特分函得獎各校剋日前往領取、保留該校一學期、俟下屆比賽時再作錦標、茲將本屆得獎各校錦標名稱探誌如下、（一）男子籃球錦標、國體奪得林主席贈銀杯一只、（二）女子籃球錦標、金女大得金大校長贈銀杯一只、（三）女子體育科系籃球錦標、中大女體科系得俞飛鵬銀杯一只、（四）男子排球錦標、金大得王世杰銀杯一只、（五）女子排球錦標、中大得陳劍如銀杯一只、（六）女子體育科系排球錦標、金女大得王固磐銀杯一只、（七）男子田賽錦標、中大得蔣委員長銀杯一只、（八）男子徑賽錦標、中央軍校得蔣委員長銀杯一只、（九）女田徑錦標、中大得吳貽芳銀杯一只、（十）女體科系田徑、中大女得張默君銀杯一只、

各級黨部將舉行 民衆划船比賽

中央民訓部製定辦法八項 令頒各省市遵照

中央民訓部自設立體育科以來、對於國民體育、倡導不遺餘力、現以時屆夏令、各地民衆爲紀念愛國民族詩人、類有競賽戰舟之俗習、雖屬農暇娛樂、實爲有益身心之運動、值此實施國民體育訓練之際、亟應加以倡導、以引起民衆之愛國情緒、並收體育訓練之效果、因特製定各級黨部舉行民衆划船比賽辦法、分別函令各級黨部斟酌當地情形、加以組織指導、以達體育訓練之目的、茲探錄該項辦法於後、

民衆划船比賽辦法 一、各級黨部爲提倡民衆娛樂發展水上運動起見、應聯合各機關組織各該地民衆划船比賽會、舉行划船比賽、二、比賽日期、定六月十五日至三十日內、任擇一日舉行之、三、比賽地點、應選擇河面寬闊、水流穩定、兩岸空曠之河道舉行之、四、比賽規則、（如參加人數所用船隻比賽距離等等）應於事前酌量當地情形詳細訂定公佈之、五、比賽時得聘請游泳專家參加表演、六、比賽結果、由主辦機關發給最優勝者青天白日錦標、七、比賽費用以最經濟爲原則、獎品得向各界徵求之、八、比賽完畢、須將經過情形逐級呈報中央民衆訓練部備查、（如有章則照片亦須呈報）

水上體育會 徵求會員

首都水上體育會理監事會、前（三日）中午在新民食堂聚餐、並舉行第一次聯席會議、到羅四維、曾清射、趙紳濟、王商乙等十餘人、議決（一）組織訓練委員會、增聘富有游泳經驗專家、指導會員游泳技術、（二）擴大徵求會員、由各理監事分任徵求隊隊長、積極徵求會員至本月三十日截止、（三）對於團體一齊加入之會員、酌減會費及手續費以示優待、又聞南京九龍橋游泳場、曾函請該會派員到場指導、該會業已函復應允、際茲天氣漸熱之時、凡愛好游泳者、可從速加入、

古物展覽 第四日

昨（四）日爲倫敦藝展品京展覽會第四日、參觀人衆合計在三千人以上、外人來觀者亦有、婦女參觀者對於玉器較感興趣、昨（四）日學校前往參觀者、有軍需學校一百六十餘人、軍官學校二百六十餘人、遺族學校、遺族女子學校、省立南京中學、揚州中學、南京市各小學、縣行政人員講習所、法官訓練所等、日內均將往該會參觀、該會展覽日期、僅二十一日、展覽畢後、即將古物裝箱分別送還各出品機關、

童軍「日行一善」紀錄比賽

▲參加者極踴躍

中國童子軍總會、於四月一日曾發出「中國童子軍日行一善紀錄比賽辦法」、通知全國各地學校及各童子軍團、轉飭年在十二歲至十八歲之男女兒童參加比賽、詳情經誌本報、現探悉該項比賽、已於五月二十一日截止、該會連日收到該項參加比賽紀錄計六千餘件、記善行約二十餘萬則、餘尙在陸續郵寄中、現該會正在將該項紀錄、分門別類、從事整理、一俟評判完畢、將於七月一日在各報發表、並分別給予獎品以示鼓勵云、

每人二毛錢 校長請教員

六月六日教師節 在五洲公園聯歡

本屆教師節、京市各校教師、刻在積極籌備舉行聯歡會、並訂定聯歡辦法如下、一、本屆教師節舉行京市小學教職員聯歡會、由中華兒童教育社南京分社及南京市立學校校長會共同擔任籌備、二、舉行地點在五洲公園、時間在六月六日下午二時、三、聯歡會略備茶點、採郊遊茶話會方式、四、出席聯歡會同人、佩帶一律形式之符號、上書校名及姓名、以便認識、此項符號由籌備會代辦、於簽名時分發、（校名及姓名由出席者臨時用楷書填明）五、聯歡會經費由各校校長分任、每校校長所出之費、按其學校教職員出席人數作比例、（每出席一人繳費大洋二角）六、凡參加學校儘於六月五日上午十二時以前、就近至各校報名繳費、東區逸仙橋小學、香鋪營小學、南區武定門小學、雨花路小學、中區府西街小學、考棚小學、西區評事街小學、倉巷小學、北區蓮花橋小學、鼓樓小學、下關區興中門小學、七、時屆如遇天雨、改在市立第一中學舉行、

女子學術會 開理事會

首都女子學術研究會、昨（四）日下午四時、在第一公園新運總會婦女指導委員會開第四次理事會、到理事李德全、張默君等十一人、主席李德全、并作報告、討論會員增加由上屆理事會議決照章再選四人補充、現已選出沈慧蓮、傅岩、曹孟君、譚得先、當推定各股負責人員、最後議決、於本月十六日午後五時在協進會敦請張西謨講中日問題、

醫教會昨開 編審會議

決議要案五件

教育部醫學教育委員會、昨（四）日上午九時、舉行第一次編審委員會議、出席者趙士卿等六人、由趙士卿主席、茲誌議決要案如下、（一）修正通過醫學圖書、審查及審查致酬辦法、（二）下列特約編輯之書籍、決定交付審查、（甲）生理學實習指導、（林可勝編柳安昌審）（乙）內科診療須知（戚壽南編買魁審）（丙）組織學實習大綱、（孟廷秀編馬文昭審）（三）修正通過教育部醫學教育委員處理外來稿件規則、（四）決定搜集中國醫事文獻辦法、（五）決定獎勵醫學生參閱雜誌辦法、

行政講習所 畢業典禮

今在軍校舉行

縣市行政人員講習所、第二期學員受訓完畢、昨日結束、該校畢業典禮、定於今日上午八時在中央軍校舉行、蔣院長親蒞致訓、已由該所柬請各機關長官屆時參加、各學員於畢業禮後、即分返原任、

教育談片

教科書統制　任

坊間所見的中小學教科書，種類繁夥、然欲求佳本，則百不得一。因爲向來編輯教科書是由教部先訂定標準，書商就按照標準請人編輯，編好之後，呈部審查，審查合格，即行付印，大都內襲陳套，有不合標準的，略加修改，在消極方面，能求盡合標準，已經難能，積極方面，果眞加以深刻研究，能發揮教育效能，符合時代精神者，可謂絕無僅有，書商憑其廣告方式，拉攏手段，遂至一紙風行，腰包中麥克麥克了，教科書，是教育的命脈，自應由教部聘請專家，從事研究，以求改進，并求統一，教部現在已經自編了幾種教科書了，我們希望多多努力，來個教科書統制，將一些商業化的教科書完全消滅！

國貨調味珍品

天然鮮味晶

天然味晶　醬料素淨

調和羹肴　鮮美無比

南京經理　下關大馬路

蔣復興食品號

第一支店二馬路

第二支店太平路

發行所上海勞合路七九號

電話九〇二三六

廠址閘北潭子灣三九五號

電話四二〇七八

屈臣氏汽水

美味衛生　滋潤解渴

可口可樂　檸檬水　沙示水　橘子水　鮮橘露　朱古力水

屈臣氏汽水公司出品

發行所　上海江西路三二七号

電話　一九四四〇

上海屈臣氏汽水南京總發行所

順昌南貨號

地址　下關大馬路

電話　四一五八二／一六六二　號轉

第一二分發行所城內大行宮福沅酒莊

電話二一〇一二號轉

唱經樓楊永順茶葉號

電話三二三九一

「最新式冷氣設備　院內四季皆春」

大華大戲院

地址：中正路八十五號　電話：二二二三四

今天日夜開映

時間：二時半五時半八時半　每日上午十時起開始售票

勞萊　哈台　主演

米高梅一年一度嘯天嘯地滑稽長片

昨日三場　場場客滿

請早買票　以免擁擠

傻勞萊計設蜜蜂陣

小瘦猴空手奏風琴

肥哈台躲債假生病

大胖子一嘘乾河水

老搭檔當地學跳舞

兩戇漢幾成風流鬼

從軍樂

國民大戲院

依舊擁擠　欲罷不能

續映一天

藝華有聲對白鉅片

化身姑娘

袁美雲　王引　韓蘭根　王桂林　諸大明星演出

明天起映

「小婦人」主角天才大明星

凱絲琳赫本傑作

小·牧·師

"The little Minister"

不是說教，卻寫性愛是本能的需求，足以爆炸一切宗教與禮法的障壘！

超於一切！慘於一切！

人間味

人間味每逢星期三，星期五，星期日刊出　16

邊城

慧劍

龔定庵寫居庸關之風景，其文甚美，如曰，「自入南口，流水齧吾馬啼，涉之瑽然鳴，弄之則忽涌忽洑」。又曰，「木多文杏，蘋婆，棠梨皆怒華」，又曰，共道「或容十騎，或容兩騎，或容一騎，蒙古人自北來，鞭橐駝，與余摩臂行，橐駝銜余騎顚，余亦撾蒙古人幘墮於橐駝前，蒙古人大笑」。爲「北景」之樸秀可愛如此。近大公報載張家口通信，謂「街頭兩旁，流水淙淙，閑立聽之，覺詩意頗濃」。此種「家家流水，戶戶垂楊」之江南情調，證以定庵之文，殆極可信。國人不明地理，每疑關外生活，必荒瘠蠻野。如半開化民族之所踞，而不知彼間之景色與人事，固仍是華夏風格，與吾人現所親歷者固無二致也。吾國幅面甚廣，國人心理上易對邊遠諸省存「殊方」之念，安得文人，時時以彼間之風物，作親切有味之描寫，輸之南方，俾民族情感得以「交流」乎？

古北口之堡壘，被日本兵據爲營舍，且置砲墩，其口西向，想斜日燭之，必有愁赭之色。此爲通蒙關塞之最重要者。納蘭容若之飲水詞，有句曰，「一抹晚煙荒戍壘，半竿斜日舊關城」。卽咏古北口。今日讀之，沈痛極矣。去歲閱北方報，見一文，描寫彼間居民之「半亡國」生活，不覺淚下。卽以一詞詠之，「堡上無人角不吹。城門半掩草猶綠，村兒結伴賣餅歸。長憶香檳簽十字，劇憐絕塞颭孤旗。夢中夜夜有飛機」。時方書爲「雙方不駐兵區」，故境味之淒涼如此。近則胡兵日增，笳聲滿耳，非復舊時光景。縱曰「絕塞」依然，更於何處求「孤旗」者？誦納蘭「古今幽恨幾時平」之句，吾亦爲之惘惘矣！

大學教授的「沈痛語」

國人每好抨擊北方的一般教授人物，以爲他們頗有「準備對敵屈膝」之嫌，其實不無冤枉。最近有人從北方來，說那邊的局勢，確很危險，北方的一般「大字號的教授」，天天上某當局那裏去，包圍他，爲的是怕他眞做張邦昌。某當局的態度之所以沒有更壞，這般教授的監視，也有一點關係。

又有師大的教授某君，平日很露鋒鋩，南方友人怕他在那裏有危險，拍了好幾個電報請他南來，可是他不肯，他覆信說，「我要等着在這裏上最後一課」。這句話眞够沈痛！

牛首集

胡俊（翔冬）

六月十三日牛首山同岷原謁李臨川師墓（辛酉）

宇宙如烘窰，冷譽吾師墓。叱避蒿與蟻，嘗飲三斗醋。去年遊海上，夜半執杖屨。人叢側黃帽，開口便成趣。吾之於人也，誰毀而誰譽？一箇曾九哥，烹字蠹主顧。寇讎鄭羲碑，拈筆錢鬼輸。（農髯鬻書，不啻書鄭文公）鴛庵富貴人，天罰貧無袴，小石師晞髮，譬彼朱鳥咮。獨謂俊也怪，牛頭合住處，餓貧無本文，佛書鼠以懼。雞鳴雪滿天，一醉無禮數。超超兒鬬起，阿爹提柳絮。（翔公稚孫，臨川人呼祖曰爹）。何天不憚煩，宿草發煙露，班坐食祭餘，嗚咽泉如訴，回眼一坏土，山重飛不去。

五月十一日夜醉墜牛首絕壁下傷左脅幾死越四日子欽攜瓶酒來問疾欣然作此詩（壬戌）

一個醉如泥，獨醒未可也。村沽共鳥還，約月松間坐。瓶罄怪事發，眼花飄婀娜。風起化爲淚，作潮山影矮。誰嗚地不讀？今者吾喪我。鐘動塔院鳴，僧燈藥爐火。成就鉄鼓歸，怕死便不雅。細床鬼瞰之，思子神爲馬。牛頭靑峨峨，白骨點么麽。亦有聖賢輩，不揀是飮者。洗盞相向笑，有口甯能鎖。恤勿驅蠅蚋，悠悠誰誰荷？

以天闕茶遺冬飮戲成此詩用東坡仇池石韻（己巳）餘此幾

雙峯卓女眉，立壁馬卿渴。誰謂一犂足，天怒罰爲茶。蓋綠。吹子下巖腹，秋花淡淡妝，春筍深深蹬。老人虎口來，短褐厠樵牧。（時山中多盜，故微服行）。自然師生塵，豈有夢俯瀆。五更山月上，欸吐粲成玉。提筐誰我從，微徑颺飛伏。一掬采已盈，七椀喫可卜。莫饋羽觴生，雲龍相苦逐。光光冬飮翁，窮巷作深谷。解包持送似，論報非我欲。翁室鬬氤氳，松松亦拳曲。夜煎對二子，換骨彌神速。

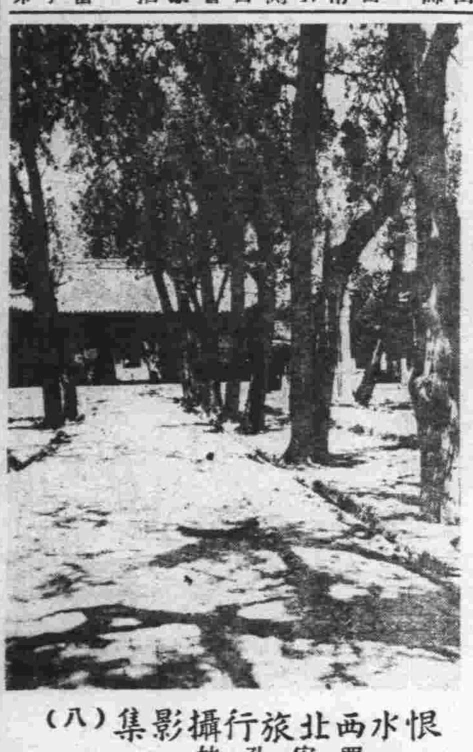

恨水西北旅行攝影集（八）　西安孔林

田漢在寫「甲午之戰」

二厂

在宴會上偶然看到田漢氏。花白的頭髮，危坐在桌邊，每一個人的問難都以恭謹的語調答復。語音是有節奏的，彷彿每一句話都經過思考，不敷衍，也不含混。說話時的眼光是向前的，不左右顧，充滿了誠摯，嚴肅，使人感到溫然而又肅然。

他不說話時，像在深思，凝視的眼中，有無量悲憫如一哲人。

據說他這宿儒一樣的態度，是自來如此的，正如他的內心之一貫沸着烈火一樣的反抗强者的一念。他現在在寫着「甲午之戰」，這是無朝野皆幾乎忘得乾淨了的一恥蹟，他將以之喚起大家淡去了的記憶，他儘量研究甲午的史實，提供最精警的故事，寫出上演。

我曾經說過，站在反帝的原則上總該擁護。田氏底此一企圖是否不受阻撓而演出是問題，但我想他的勇氣是値得佩服的。在這里我們希望官方應儘量給他一些方便，而田氏亦應擴大他的勇氣，以完成此話劇史上偉大的工作，在「上下恬嬉」的情緒中放它一響驅睡的砲。

水窪

健

上海的馬路是很容易乾，雖然已下了四個足日的雨，而在雨住後六小時以內，馬路又恢復了它原有的僵白色了。我站在大北公司的樓上，向馬路看，覺得什麼都像重新活了過來，展布在我眼前的，一條愛多亞路，又喧囂地塞滿了各樣活動的車子，坐在車子里面的人，遠看着像都有一點傻意。

我立在陰暗的一方，黃浦灘的水光閃動而靈活的飛向我一邊來，在去我視點不遠的地方，被壓逼的顯出一點光閃，那光閃的體積很小，像是反置着一個銅盆似的，後來我慢慢的看出，那是一窪水。

因爲馬路上的瀝靑路面，損壞了一塊，留下一個盛水的窪，這是一件不値得注意的事，可是我的思想，有時在這些最微細的事情上會任意的浪費着。最先我想這水窪在過去的四日里，暢滿地吸飮了它所要的水量，也許它想到了水退以後的時候，一定感覺到枯渴的不安，這低谄下去的一窪，正是象徵人類的生活，人類生活有了這樣的缺陷，縱令是身心極端有享受的人，綿想到他將來生活現象的變化上，他一定也要有一種異感。

後來我慢慢的把眼睛移動，注視那一般用腳走路的人，我看見一個很有紳士態度的男子，他從外灘轉角的地方走了過來，他穿着貂領的大衣，戴着絲絨的禮帽、高抗地向着前面看、他像是很滿意於他現在的地位和風度，也許他那時正是想到他將要怎樣受人家的尊重，所以他走路的步子，也顯得非常的闊大。在快要走近那一窪水的時候，他見迎面來了一個外國女人，是他熟識的一位太太，他緊張並且疾促地趕上幾步，熟練地除去帽子，在一個適當的距離上停住，似乎很謹細的談起話來。那時他的腳，一雙完全的腳，全部浸在那一窪水里。談了幾句話，他們便分手了，洋太太敏妙平靜地笑着走了開去。地朝他的腳望了一下，那位紳士恢復他原有的高抗的態度，向着一個相反的方向去了。他是仍舊沉浸在一種很滿意於他自己心境里，還可以從他那伸直的背影上看出。一窪水曾經弄汙了他的腳，同時給了他所熟識的洋太太以一些惹笑的印象，這是我在樓上看得很淸楚的，而我們這位紳士朋友對於這一件喜劇風的小事，是一點感覺也沒有。

一個導游中的國人，告訴那歐洲遊客：「這個橋馬可波羅曾經走過，那時就很危險，現在已過了六百年，還是很危險」。

矮屋

金陵大學的兩間號舍

天笑

考試院的號舍，人稱之爲矮屋。在科舉時代，雖矮屋之名稱，不甚雅馴，然人每以矮屋出身爲榮譽，惟由此矮屋出身者，始爲正途，所謂風簷寸晷，乃從此中吃過苦頭而來的。

這種矮屋，其狹小僅能容一身，倘然是身軀瑣小的人，還可以跧伏在內，要是軀幹修偉的人，兩腳便只好伸出在號舍之外，其實不但是矮屋，也可以稱爲狹小的屋。遇着天晴還好，下雨的時候，更教人難受咧。

我們初上學時，識過方塊字後，開蒙先生便教我們讀千字文，千字文沒有多大解釋，只有認得許多生字而已。但是你一到了提考籃進試院時，纔知道童稚時讀千字文的益處了。因爲場屋中的號舍，也是照着千字文排的，你是什麼字號，一念出千字文上的句子來，便可立時尋得，而且兒時讀得滾熟，也不會忘記。

南京的貢院，便是現在的市政府，我們從前所居的矮屋，盡行拆去，一點兒遺址也不留了。盡年在二三十歲的靑年，也都不知道以前考試時的情形。但是金陵大學校裏，却留着兩間矮屋的遺型。那我們也知道南京貢院中的號舍，決不會遺留到城北鼓樓那邊來的，這是把從前科舉時代拘禁士子的囚室，留個模型給人家看罷了。

女權與「鞋襪」

莞爾

法國女界近向參議院爭取參政權，連日有「巾幗丈夫」若干人，在議院前示威。最近復由威斯夫人爲領導，向各議員請願，並以鮮花一束，襪一雙，贈與各議員，實在先禮後兵，各議員類多一笑置之。

因憶去歲立法院討論刑法，涉及「姦非處刑」問題，都中女界爭向立法院請願。某報記者，特發一新聞，謂婦女界代表擬贈各立法委員每人鞋子一雙，以求請願之目的早達。某「婦運家」，不解滑稽，出而否認。

若以兩事比較觀之，則中國「婦運家」接受幽默之雅量，究不及外人也。

徐世昌幾被殺

孤血

欽天監責在占星，本職爲「監正」（秩正五品），其上以親王統之，謂爲「管理事務」。淸末時以禮親王世鐸管理，而在任最久。而無所事事。其時徐菊人（世昌）官秩雖未加尊，而聲已漸蜚於時。某歲熒惑守心，慈禧令世鐸諭知監正占之，竟以大臣應象入奏，慈禧固極迷信者，亟問其人爲誰？世鐸以徐菊人對，並請加以誅僇。西后以其比擬不倫，斥之曰：「徐世昌那裏配上應天象？你這分明是借事陷他。欲置之死地」。世鐸大懼，免冠叩謝良久，卒以例罪罰俸了事。

自是徐之官秩，反日以隆，而尙書，而總督，入民國後，且爲總統，或謂其仍以「熒惑」爲能事。故一爆而琉璃河喋血，再爆而長辛店遭殃。故與佩孚戰勝後，首驅之離「晚晴簃」而去。余謂：入民國來，以縱橫闔捭致榮顯者多矣，豈皆自「獅子座流星罩」來乎？世鐸逝世後，由其子承厚襲王，而瘋癲終身，且有弄蛇癖。每在室中自稱曰：「爺是黑虎星！爺是黑虎星！」夏日最怖蠅，偶見一蠅，輒狂呼不已。曹虎晴逢夏，最畏蠅，蠅瀆其中，且赤爛也。夫虎之爲虎，固當於萬里外飛食肉者，承厚何人？豈能應此「吊睛白額」之象？

孤星淚與賴婚

茀

各影戲院正在舉行「電影戰」，大家爭映好片，但都是些舊東西，如近來很出風頭的「一百烏朝鳳」「從軍樂」「孤星淚」等，都是半年前在上海早已映過了的。

據說「孤星淚」很好，我去看了，劇材自不必說，導演手法，不算頂高明，雖然通體緊張，却反缺少驚人之筆。演員表情，除了蕭德立，馬區和卻爾斯勞登兩人外，大都不甚出色。新進女星蘿翠兒在這一部片子裏，表情是很平庸的。

蘿翠兒主演的「賴婚」，將繼「孤星淚」而出映。預測這個片子的成績，也不會怎樣好。有許多由無聲片的劇材改爲有聲片的，如復活，唐璜，孤星淚等，都反見遜色。無聲的「賴婚」是葛雷斐士「大成」之作，（女主角似爲麗琳甘許，過去以善演悲劇著名，不亞於今之嘉寶也），今以之改爲有聲，恐怕不會怎樣出色。

人間味五月份稿費業已結出，卽派人按址送上，惟尙有李博彥袁可權兩君地址不明，卽乞示知。

讀經與攘夷

白燕

華北盛行讀經研經，據說是在倡明「孔道」，在位的在野的官僚組織研經的團體，公務員的案上每人一部經書，漢奸張璧也在提倡讀經了，眞是一大幽默。

不必懷疑，這是「口方」的主意。資本主義的國家邁進了現階段的帝國主義時代，爲維持其垂潰的命運，爲撲滅以完成合理的社會制度，民族解放運動爲其歷史使命的革命大衆，只有加快開倒車之一途。這不獨對彼侵略國爲然，對於國內亦復如是。「口方」法西主義的抬頭，多量宗教以外的神社的活動，東京各地的邪教拜物狂，都是必然的。除了唯心的玄祕的封建殘骸，還有什麼能抵抗唯物的思潮，麻醉反抗意識呢？讀經自然是最好的一法。

但孔丘是主張「尊王攘夷」的，不知半津所讀的經，是否像冀東僞組織刪除教科書一樣，把攘夷的話刪去？否則「夷狄之有君不如諸夏之無也」的話仍留着，不但是不安，而且「不敬」，奈何？

關於歌妓楊翠喜的彈劾案

（二）楊翠喜是個什麼人呢

鈴語

這裏，且將楊翠喜的歷史，做一個簡單的介紹：

楊翠喜是直隸北通州人，光緒十五年生的。因爲家貧，十二歲便跟了她的父母到天津去謀生。正値拳亂開始，社會秩序非常紊亂，失業的人極多。她的父母帶了她，輾轉到蘆台，依然無法生活，就把她賣給一個姓陳的。

光緒二十六年，拳亂蔓延的結果，八國聯軍攻進國門裏面來了，因爲聯軍的總司令部設在天津，而這些碧眼軍官，什有九是縱情聲色的，所以別處是砲火連天，流民載道；而天津的市面，却顯現了反常的繁榮。陳某便把她帶回天津來，賣給一個姓楊的，（名茂尊）教她學花衫戲。同時也零碎出演於一般下等的戲園裏。但並沒有人注意她。

光緒二十八年，她十四歲，她完成了一個女伶的最初一階段，在天津侯家后協盛茶園裏正式出演。每一齣戲能掙得兩塊錢的戲份了，周圍的空氣也漸漸濃厚起來。後來轉徙於好幾個其他相等的戲園裏，戲份由每齣二元增加到每齣四元。

可是這時聯軍已退盡了，天津的市面，反而看着淸澹下來，刼後的人心，本來也不能十分安定。她的假父聽見人說，哈爾濱的俄國軍隊雲集，從前在天津大把化錢的羅宋健兒，現在都到了那邊了。於是他决定帶了她，到哈爾濱去趕市。

據她自己對人說，她的初夜是在哈爾濱度過了的。出高價以買取這個特權的，是一個俄國軍官。那年她是十六歲。

後來，再回到天津，再演戲，一直到光緒三十三年，她十八歲時，纔由於段芝貴的捧場而速度地紅了起來。三十三年三月，她被段芝貴以一萬三千元的代價，買了送給載振，便是這一個大彈劾案的導火線。

她的前半生，短短的十幾年間，是與滿淸的盲動外交所造成的恐慌局面，有着非常的密切關係的，在那一個動亂的時代裏，遭遇到和她同樣的悲慘命運的，總還有不少人罷，她却爲了這一個彈劾案，而名動公卿，爲三十年前的一個最著名的女性。

首都信譽最著・牌子最老・花色最多・定價最廉　唯一偉大鐘表行
中央『經售』精美鐘表：唱機唱片：
亨達利　兼聘技師精工修理準確保用
地址　亨達利　唱經樓　黑廊街　電話（五一八八二）（二二二四四）
址　中央　太平路　話（二二一四九二）

長　扁支
萬壽牌香煙
萬煙之王
每包
中國華美煙公司出品

總院土街口　分院中華路
廣東醫院
確具把握　負責根治
白濁　陽萎　梅毒　早洩　橫痃　遺精　下疳　包皮

廣東醫院特設專門戒烟部
敝院採用英國最新發明之方法香港印度各大醫院均以此法戒除，戒時全無痛苦，澈底斷癮血液，尿液，絕無毒質留存，如在他處曾戒未淸者，在本院戒後，經醫事化學檢驗無毒，發給證明書保障。本院向爲社會服務有年，稍有聲譽，絕不作虛僞宣傳，各界人仕，尙祈明察是幸，此佈，
（住院包戒等級）（一）普通收費四十元　（二）頭等收費七十元　（三）優等收費一百元　（四）特等收費一百五十元
（注意）無論烟癮大小一律包戒住院看護注射醫藥等費一概在內十天內澈底斷根永不復吸（戒煙詳細簡章函索卽寄）
（院址）總院中山東路電話二一七八三　分院中華路電話五二二七〇四

生殖器病自療法
凡患腎部虛弱則發育未全陽萎不舉遺精滑精見色早洩精關不固等症則人生乏趣子嗣絕望動輒悲悶若購用市售內服劣藥等以冀全愈是無異隔靴搔癢功效難期茲有外用特效聖劑
大力精 PERILIN PASTE 係德國醫科大學性病學校教授長雞惠森學博士臨床實驗讚譽乃始敢發售以救濟斯病者患者祇須搽用少許立卽揮發化學作用能使荷蒙旺盛血流通暢專治上列各症莫不藥到病除恢復健壯性能逾非挂羊頭賣狗肉之庸藥所可比凡巳經僞藥無效者請火速購用免誤時機原價二元特價一元五角函購郵費二角
南京市政府前廣生大藥房總經理
代售處　中山路大行宮兄弟藥房　北門橋魚市街東南藥房　太平路花牌樓金陵藥房　建康路承恩寺仁濟藥房